ANO XXIX — RIO DE JANEIRO, SÁBADO, 24 DE NOVEMBRO DE 1956 — N. 8.702

Diario Carioca

☆ Fundador: J. E. DE MACEDO SOARES ☆

Diretor Presidente: Horácio de Carvalho Jr. — Diretor Redator-Chefe: Danton Jobim

JUAREZ FOI PRÊSO POR INDISCIPLINA

J. K. FECHA FRENTE DE NOVEMBRO

O presidente Juscelino Kubitschek determinou, ontem, ao Chefe de Polícia, que providencie o fechamento da Frente de Novembro, pelas atividades subversivas que essa entidade vinha ùltimamente adotando.

Simultâneamente, e por igual motivo, o Chefe do Govêrno deu ordem para que também seja fechado o "Clube da Lanterna".

FALA O CHEFE DE POLÍCIA

A propósito dos acontecimentos de ordem, a reportagem do DIARIO CARIOCA ouviu o Chefe de Polícia, coronel Felisberto Batista Teixeira, que prestou as seguintes declarações:

— Reina calma em tôda a cidade, e, ao que saiba, em todo o país. Acabo de regressar de um programa de televisão, onde fui expor e discutir problemas afetos ao órgão que dirijo. Estou em minha residência e os serviços da Polícia prosseguem normalmente, não havendo fundamento na notícia propalada de que o DFSP está de prontidão.

SITUAÇÃO MILITAR

Quanto à situação militar, esclareceu o cel. Batista ter tomado conhecimento da prisão dos generais Juarez Távora e Floriano Peixoto Keller, mas que ignorava qualquer esbôço de agitação, a não ser alguns rumores surgidos aqui e acolá, sem maiores repercussões.

FRENTE DE NOVEMBRO

Sôbre a Frente de Novembro acentuou o Chefe de Polícia que encaminhara ao Ministro da Justiça a denúncia que contra aquêle movimento lhe tinha sido apresentada pela DOPS, que solicitava o fechamento da Frente por vir ela constituindo um foco de intranquilidade pública, causando embaraços ao Govêrno. Frisou que procedeu pelos meios legais, estando a aguardar as providências que o Ministério achar por bem determinar.

CLUBE DA LANTERNA

Por último explicou o coronel Batista Teixeira que a situação do Clube da Lanterna veio à baila com a questão da Frente de Novembro, pois o processo sôbre aquele, há vários meses (ao tempo do general Maggessi) se encontra no Ministério da Justiça, aguardando parecer do procurador. Sôbre o mesmo, o Chefe de Polícia diz continuar aguardando instruções.

AGORA!

BELO HORIZONTE unida diàriamente ao RIO pelos confortáveis "Scandias" da VASP

	Partida	Chegada
Rio de Janeiro	11:30 h	13:00 h
Belo Horizonte	13:30 h	15:00 h

Viaje de avião... mas sempre pela

VASP RAPIDEZ - CONFÔRTO PONTUALIDADE

RIO - SÃO PAULO

DIÀRIAMENTE ÀS 20 HORAS

pelo moderníssimo

"SCANDIA" DA VASP

RAPIDEZ • CONFÔRTO • PONTUALIDADE

TENÓRIO ATIVO

O deputado Tenório Cavalcanti esteve, desde cedo, na casa do general punido, e, ao sair (foto), deu as informações pedidas pela reportagem que, do lado de fora, aguardava a marcha dos acontecimentos

Prêso também o general Floriano Peixoto Keller

O presidente Juscelino Kubitschek determinou, ontem, (por telefone) ao ministro Teixeira Lott, que prendesse o general Floriano Peixoto Keller, por 24 horas, em sua residência.

A ordem do Chefe do Govêrno foi dada imediatamente após haver êle tomado conhecimento dos têrmos do telegrama que lhe passara o general punido, protestando contra a nomeação do general Maurell Filho para a ONU.

INTERÊSSE CONTRARIADO

O protesto do general Floriano Peixoto Keller resultou de ter sido êle pretendente ao cargo de assessor militar do Brasil na ONU, para o qual o Presidente da República decidiu nomear o general Emílio Maurell Filho.

A reportagem do DC, procurando ouvir o general Keller, ontem à noite, foi informada por sua espôsa de que o general dormia, e deixara ordem para não ser acordado. Sua espôsa aconselhou, ainda, a que se procurasse ouvir o marido hoje de manhã.

Dulcídio e Beatriz no altar

Em frente ao altar da Capela do Colégio Militar, encontrar-se-ão, hoje, às 18 horas, para serem unidos indissolùvelmente pela Lei de Deus, o ex-Prefeito do Distrito Federal, coronel Dulcídio do Espírito Santo Cardoso, e a jovem "vendeuse" Maria Beatriz Chalomon.

O casamento será realizado pelo também ex-Prefeito monsenhor Olímpio de Melo, e contará com a presença de autoridades civis e militares das relações dos noivos.

Os padrinhos

Serão padrinhos do coronel Dulcídio Cardoso, o general de Divisão Vieira Peixoto (médico) e sra., e da noiva, o vereador Levi Neves e sra.

O casamento civil, conforme noticiamos, ocorreu no sábado último, na futura residência do casal.

O TEMPO

Tempo: Nublado.
Temperatura: Estável.
Ventos: Sueste, moderados.
Máxima: 23,9.
Mínima: 18,0.

Comunicado à ONU a aprovação da tropa

NAÇÕES UNIDAS (Nova York), 23 (FP) — O Representante Permanente do Brasil na ONU, Cyro de Freitas Valle, comunicou ao Secretário-Geral a aprovação, pelo Congresso do seu país, do decreto legislativo autorizando o Poder Executivo a pôr um batalhão à disposição da Fôrça de Polícia Internacional no Egito (UNEF).

As autoridades militares brasileiras adotaram medidas nesse sentido, acrescenta a mensagem do sr. Freitas Valle, que aguarda maiores detalhes do seu Govêrno sôbre a participação do contingente brasileiro na "UNEF".

Ordem de JK: executar o Regulamento

Cumprindo ordem do presidente Juscelino Kubitscheck, o general Teixeira Lott, Ministro da Guerra, determinou ontem a prisão por 48 horas, em sua residência, do general Juarez do Nascimento Fernandes Távora, por ter incorrido, com a publicação do seu "depoimento" sôbre os acontecimentos de novembro do ano passado, em transgressões previstas nos nºs. 3, 94, 95 e 97 do art. 13 do RDE, com diversas agravantes e atenuantes contidas no art. 16 do mesmo regulamento.

Até quando encerravamos os nossos trabalhos, o general Távora dizia não ter tido ainda conhecimento do ato determinante da sua prisão, que deu margem ao surgimento — como de hábito — de vários boatos, sabendo-se que o almirante Belfort Rôxo e o brigadeiro Guedes Muniz intentariam a feitura de um manifesto de solidariedade ao ex-candidato da Frente de Renovação Nacional.

PRISÃO DE JUAREZ

É a seguinte a íntegra do ato assinado pelo Ministro da Guerra mandando prender, por 48 horas, o general Juarez Távora: "O Ministro da Guerra, devidamente autorizado, na forma do artigo 38 do RDE e tendo em vista a publicação feita no dia 22 do corrente, na imprensa da Capital Federal, de um depoimento assinado pelo general-de-exército R-1 Juarez do Nascimento Fernandes Távora e cuja responsabilidade o referido general assumiu em informação prestada, e considerando que, ao autorizar aquela publicação, não podia o general Juarez desconhecer a recomendação de rigorosa observância dos regulamentos militares, feita pelo Exmo. Sr. Presidente da República em reunião dos ministros das pastas militares e publicada na imprensa da Capital, no dia 19 do corrente, nem desconhecer que essas manifestações e críticas procuravam não a pacificação militar, que toma como pretexto, mas sim a reacender antigas dissenções, resolve:

O general-de-exército Juarez do Nascimento Fernandes Távora, por ter feito publicar sob sua responsabilidade documento no qual se refere de modo desrespeitoso ao Chefe do Govêrno, ofendendo e procurando desconsiderá-lo não só em círculos militares como entre civis, praticando, assim, transgressões previstas nos ns. 94, 95 e 97 do art. 13 do RDE e bem assim por ter concorrido para a discórdia ou desarmonia entre os camaradas (nº 3, do art. 13, do RDE), com atenuantes do nº 2 do § 2º e as agravantes dos ns. 2, 8 e 9, tudo de artigo 16 do mesmo regulamento — fica prêso por 48 horas, em sua residência. Publique-se em boletim ostensivo, por assim o exigir a natureza da transgressão. (ass.) gen. Henrique Teixeira Lott.

EM CASA JUAREZ

Às 22,20 horas, o deputado Tenório Cavalcanti deixou a casa do gen. Juarez, onde se encontrava desde que se teve notícia de sua prisão. Interpelado pelo DC, afirmou que o gen. Távora, "até aquêle momento", não tivera conhecimento oficial da sua prisão, dela só tendo ciência através informações de amigos e das estações de rádio.

Acrescentou o deputado que o general Juarez estava "bem humorado", apesar do que disse aos repórteres que lá estavam que a "melhor homenagem que poderiam prestar ao general era deixá-lo em paz, não aumentando o seu desgôsto".

DUTRA NEGA

Disse ainda o deputado Tenório Cavalcanti não ter conhecimento de que o marechal Dutra estaria promovendo a feitura de um memorial de solidariedade ao gen. Távora. Êste boato foi, mais tarde, desmentido, integralmente, pelo próprio ex-Presidente da República.

Na Câmara dos Deputados, reunida em sessão extraordinária ontem à noite, para votação de matéria orçamentária, houve vários pronunciamentos relativos à prisão do general Juarez Távora, sem que, no entanto, orador algum penetrasse no mérito da questão.

LAMENTO E APOIO

Os deputados Nestor Duarte e Mário Martins lamentaram a prisão do ex-candidato da FRN, cuja personalidade exaltaram. O sr. Mário Martins, quando começava a explorar demagògicamente o incidente, foi contido por um aparte do deputado Armando Falcão, que lembrou ao orador que o brigadeiro Eduardo Gomes, quando Ministro da Aeronáutica, mandou prender o brigadeiro Epaminondas, que então já se achava na reserva, de onde a prisão de Juarez, (hoje na reserva) não constitui quebra de norma alguma ou procedimento inédito.

PRUDÊNCIA

— Briga de militar só dá cadeia para civil", foi a máxima lembrada pelo sr. Último de Carvalho, que, em seguida, recomendou prudência a seus pares, ao tratar de assunto grave como o da prisão de Juarez.

(Conclui na 2ª página)

Senado: sessão secreta

O Senado reuniu-se, ontem à noite, em sessão secreta, requerida pelo senador Mendonça Clark, para apreciar uma denúncia sigilosa feita pelo deputado Chagas Rodrigues de uma emenda do senador Matias Olímpio ao Aenxo do Orçamento relativo ao Ministério da Educação, emenda essa considerada "imoral".

Em face dos diversos acontecimentos de ontem, a sessão secreta do Senado servira à veiculação de boatos, segundo os quais ela resultaria dos citados acontecimentos. A verdade, porém, é que, na sessão secreta, nenhum assunto foi abordado além do que lhe servira de motivo.

A denúncia

A denúncia feita pelo deputado Chagas Rodrigues dizia respeito à emenda do senador Matias Olímpio que estabelece subvenção orçamentária para a emprêsa de navegação "Machado & Cia.", segundo o denunciante, inexistente.

JUAREZ TRANQUILO

Tranquilo e esportivamente trajado, o general Juarez Távora apareceu assim à porta de sua casa, ontem à noite, para informar que, até então, não havia recebido a ordem de prisão

Solidariedade geral à missa do D. C.

Quatrocentas mil famílias operárias cristãs filiadas às 18 Federações Estaduais e aos 300 Círculos Operários da Confederação Nacional dos Círculos Operários, elevarão suas preces em todo o Brasil na mesma hora da missa que o DIARIO CARIOCA fará celebrar às 11 horas de segunda-feira, na Catedral Metropolitana, pelo restabelecimento da paz cristã na Hungria.

Essas preces se unirão às de todos os poderes da República — Executivo, Legislativo e Judiciário — representações diplomáticas em nosso país e associações civis e religiosas, que já hipotecaram integral apoio ao ato solene a ser oficiado pelo Cardeal Dom Jaime de Barros Câmara, Arcebispo do Rio de Janeiro.

OPERÁRIOS REZARÃO

Louvando a iniciativa do DIARIO CARIOCA e unindo-se a ela em todo o país, a Confederação Nacional dos Círculos Operários enviou ao diretor dêste jornal a seguinte carta, assinada por seu presidente, sr. Max Monteiro; secretário, sr. Ari Figueiredo, e por seu assistente eclesiástico, padre Pedro Veloso, S. J., ex-Reitor Magnífico da Pontifícia Universidade Católica do Rio de Janeiro.

A CARTA

Eis a missiva, na íntegra: "Em nome de 18 Federações estaduais e 300 Círculos Operários que congregam quatrocentas mil famílias operárias cristãs, enviamos a nossa adesão à iniciativa dêsse brilhante órgão da imprensa brasileira em mandar celebrar uma missa pelas vítimas do horrível massacre na Hungria, levado a efeito pelas hordas do imperialismo russo.

"Esta Confederação, aplaudindo a iniciativa que reflete os sentimentos de todo o país, abalado com as cenas de vandalismo com que os comunistas estarrecem a opinião mundial, recomenda aos seus filiados unam as suas preces a de todos aquêles que por vossa convocação, pedirão a Deus, na próxima segunda-feira, pela libertação da gloriosa e imortal terra de Santo Estevão".

LOUVORES DO SENADO

A par da transcrição nos seus anais da mensagem do Cardeal Arcebispo sôbre a iniciativa do DC, (da qual damos notícia na 3a. página), o Senado, na sessão noturna de ontem, através de vários pronunciamentos, louvou a idéia do DIARIO CARIOCA de fazer celebrar a missa pela Hungria, louvor êste principalmente manifestado nos discursos que, a respeito, pronunciaram os senadores Filinto Muller e Auro Soares de Moura Andrade.

Aprovada lei da taxa única

Por 160 votos contra 24, o plenário da Câmara dos Deputados aprovou o segundo substitutivo da Comissão de Finanças ao projeto que altera a legislação do impôsto único sôbre combustíveis invalidando não só a proposição principal como as 111 emendas que haviam sido apresentadas pelo plenário.

Foi aprovada, igualmente, a redação final da proposição que agora será encaminhada ao Senado a fim de ser votada e transformada em lei, antes da aprovação final do Orçamento da República.

A Câmara vai realizar duas sessões hoje — matutina e vespertina — para prosseguir no exame da matéria orçamentária.

D. SARA VAI À MISSA

A sra. Sara Kubitschek assegurou, ontem, ao jornalista Pompeu de Sousa (foto), o seu comparecimento à missa solene que o DIARIO CARIOCA fará celebrar, na Catedral, segunda-feira, pelo estabelecimento da paz cristã na Hungria. A êsse ato estarão presentes altas autoridades dos Três Poderes, o Corpo Diplomático e o povo em geral

"SÃO PAULO"

COMPANHIA NACIONAL DE SEGUROS DE VIDA

DIRETORES

Dr. José Maria Whitaker

Dr. Erasmo Teixeira de Assumpção

Dr. José Carlos de Macedo Soares

Sede — Rua 15 de Novembro, 324 — São Paulo

Sucursal no Rio de Janeiro — Av. Rio Branco, 172 — 10º andar

★ Recursos parlamentares ★

A Oposição lançou afinal o seu manifesto denunciando à nação o golpe da Maioria contra o seu suposto direito de obstruir a votação do Orçamento.

Começa sustentando que agiu na defesa da bôlsa do povo procurando evitar que se aprovasse o aumento de impostos. Mais danoso que o aumento de impostos, porém, é o monstruoso deficit orçamentário que vem crescendo alarmantemente todos os anos e que êste ano chegou a cifras astronômicas, por motivo da elevação geral de vencimentos. Sòmente quando tivermos um orçamento próximo do equilíbrio é que teremos começado a combater sèriamente a inflação, que prejudica em primeiro lugar os que vivem do salário.

Esta é uma verdade elementar que os professôres da UDN fingem desconhecer.

A Mesa da Câmara e a Maioria parlamentar não violaram o regimento quando decidiram impedir as chicanices da Minoria, que pretendia a todo custo sabotar a obra do Govêrno, tirando-lhe os meios de realizar as obras necessárias à solução de problemas vitais para o país.

O manifesto não nos diz em que consistiu a infração do regimento brandida contra o seu direito. Evitou discutir êsse ponto básico da questão. Mas tôda a argumentação dos que protestam só pode girar em tôrno dêle.

Está claro que os regimentos parlamentares devem garantir o direito da Minoria e o da nossa Câmara é muito liberal em comparação com os de suas congêneres das grandes nações democráticas E' evidente, porém, que nenhum dispositivo regimental pode ser interpretado senão no sentido do bom andamento dos trabalhos legislativos.

Mas não é a obstrução, perguntará o leitor, um recurso parlamentar admitido em qualquer parlamento democrático?

Certamente que o é. Mas também fazem parte das praxes parlamentares recursos vários, tidos como legítimos, para fazer abortar a obstrução, tudo dependendo do caráter ou da importância da medida que está sendo votada e da maior ou menor tolerância da Maioria.

Na Câmara dos Comuns — todos sabem — os deputados são cercados de tôdas as garantias para o pleno desempenho do seu mandato; muitas de suas praxes se espalharam pelo mundo, adotadas em tôdas as assembléias legislativas. Foi o Parlamento Britânico que ofereceu o modêlo para os governos constitucionais representativos.

Entretanto, o *Speaker* ou Presidente dos Comuns lança mão excepcionalmente de providências nada regimentais para obstar a sabotagem do labor legislativo ou os abusos da Minoria contra a Maioria.

O próprio uso da palavra pode ser obstado em circunstâncias anormais e o tem sido várias vêzes. Expedientes pitorescos têm sido adotados pelo bom-senso inglês para permitir que se vote uma resolução ou uma lei. Famoso era o chapéu que se punha na cabeça do orador recalcitrante, que teimava em ocupar o tempo dos seus pares. Dêsse modo, podia o *Speaker* dar por terminado o seu discurso, pois colocar o chapéu equivalia ao nosso "tenho dito".

Afinal está sendo votado normalmente o Orçamento da República. E' uma tranquilidade para a Nação, que, em mais de cento e trinta anos de vida independente, jamais viu o Poder Legislativo deixar de aprovar a sua Lei de Meios.

DANTON JOBIM

EE. UU. PEDEM A RETIRADA OCIDENTAL DE SUEZ

Hungria fêz silêncio total de protesto

BELGRADO, BUDAPESTE e VIENA, 22 — (UP e FP-DC) — Tôda a Hungria, em impressionante sentimento de solidariedade, manteve hoje uma "hora de silêncio" (das 14 às 15), em protesto contra a ocupação russa e pela volta de Imre Nagy ao Govêrno. Em Budapeste viam-se, apenas fortes patrulhas russas e alguns membros da polícia comunista húngara. Não havia uma única oficina, fábrica ou loja aberta e o trânsito de veículos cessou por completo.

Era tão perceptível a atmosfera de ódio que se podia ver o mêdo e o aturdimento nos rostos dos soldados russos que montavam gaurda nas ruas repentinamente vazias. A manfestação, da mesma forma que a revolta de 23 de outubro e a resistência de 4 de novembro aos invarores russos, mostrou claramente que os húngaros são únânimes em sua ânsia de liberdade.

TENTATIVA FRUSTRADA

O regime de Kadar tentou mudar o caráter do protesto, ao anunciar em seu órgão oficial que se observaria uma hora de silêncio em memória de todos os que tombaram na revolução. Mas tôdas as pessoas com que os ocidentais falaram afirmaram com veemência que a manifestação era contra Kadar e os russos.

O próprio govêrno parecia estar dividido a respeito. Apesar da comunicação pelo órgão oficial, colocaram-se cartazes oficiais nas ruas dizendo que a hora de silêncio era "outra provocação da rádio Europa Livre e de outras emissoras embusteiras do Ocidente".

Negociações

A rádio de Budapeste não disse se haviam terminado com acôrdo as negociações entre o Govêrno e o Conselho dos Trabalhadores. Comunicado difundido esta manhã por essa emissora dizia que "prosseguem as negociações".

O Conselho Trabalhista Central dirigiu reiterados apêlos para que os trabalhadores voltassem ao trabalho. No entanto, tais apêlos não foram atendidos e Budapeste viveu hoje seu segundo dia de greve geral, que — afirma-se — será mantida até que sejam atendidas às exigências anteriormente feitas pelos revolucionários.

Russo fuzilado

Guardas fronteiriços austríacos mataram, a tiros, um soldado russo que atravessou a fronteira da Áustria, perseguindo um grupo de refugiados.

A Rádio de Budapeste, noutro comunicado feito à noite, anunciou que foram dissolvidas mais de 30% das cooperativas cujos trabalhadores se queixam de que as "cooperativas foram criadas sem que fosse respeitado o princípio da livre determinação nas emprêsas". Êsse estado de fato — concluiu a emissora — constitui grave violação da legalidade socialista".

Kremlin disposto

O Pravda reiterou hoje que o Kremlin está disposto a realizar negociações para a retirada de suas tropas da Hungria "logo que seja restabelecida a ordem naquele país". Diz, a seguir, que as relações russo-polonesas devem servir de modêlo para as relações russo-húngaras.

Novo recorde

Funcionários da fronteira austro-húngara informaram que ontem verificou-se novo recorde na fuga de húngaros para o oeste, quando mais de 6.000 húngaros maltrapilhos e famintos cruzaram a fronteira.

O total de refugiados na Áustria ascende, segundo informação oficial, a mais de 70.000. Ontem, entre os que chegaram ao território húngaro havia um soldado russo, Vassily Momedo, que desertou e refugiou-se na Áustria.

Não voltará

A equipe de futebol juvenil da Hungria, que se achava nesta capital, resolveu hoje não regressar a seu país. A equipe ficou em Viena, ao irromper a rebelião húngara, a 23 de outubro, e não obedeceu uma ordem da Federação de Futebol de seu país, ordenando-lhe que voltasse imediatamente.

Russos prometem

A União dos Escritores Húngaros publicou um comunicado, difundido pela Rádio de Budapeste, segundo o qual os dirigentes dessa União, todos partidários do sr. Imre Nagy, ontem entabularam negociações com representantes do alto-comando soviético e durante as quais protestaram contra as prisões ilegais dêstes últimos dias, algumas das quais de escritores e jornalistas.

O alto-comando soviético, prossegue o comunicado, garantiu aos representantes da União que ninguém mais seria prêso ou alvo de processo por suas atividades políticas antes, durante e depois da insurreição.

Discurso de Neiva a Barnabé

O deputado Neiva Moreira pronunciou, ontem, na Câmara, um discurso em homenagem à memória de Barnabé de Campos, nosso companheiro de trabalho, levado do convívio desta redação por insidiosa doença.

Neiva Moreira é conterrâneo de Barnabé de Campos e ressaltou, além de sua integridade profissional, de suas qualidades de caráter, a sua dedicação aos problemas de sua terra.

O discurso

Foram as seguintes as palavras do deputado e jornalista maranhense:

«Sr. Presidente, faleceu ontem nesta Capital o nosso colega de imprensa Barnabé de Campos, redator de «Assuntos da Cidade», do DIARIO CARIOCA.

Era um profissional exemplar, jornalista correto e devotado à sua missão e deixou, na imprensa, não só desta Capital como do país, traços realmente marcantes do seu caráter, pela maneira séria e honesta por que exercia a profissão.

O maranhense

«Para nós, do Maranhão, há outro motivo para que nos manifestemos. E' que Barnabé de Campos era um maranhense dedicado à sua terra, preocupado com os problemas do seu povo. Em diferentes épocas de nossa luta política sempre o tivemos ao nosso lado, animando-nos a trabalhar, incentivando-nos nas duras e árduas campanhas em que nos envolvíamos.

Quero, por estas razões, sr. Presidente, exprimir o meu pesar, que é também o de colegas de representação federal do Maranhão e dos jornalistas credenciados nesta Casa, pelo falecimento de Barnabé de Campos, sentimento que levamos não apenas à família do morto querido, mas também ao DIARIO CARIOCA, a cuja Redação pertencia».

Pêsames da ABI

O sr. Herbert Moses, Presidente da Associação Brasileira de Imprensa, enviou ao DIÁRIO CARIOCA o seguinte telegrama de pesar pelo falecimento de Barnabé de Campos:

«Prezados confrades do DIÁRIO CARIOCA:

Estou certo de interpretar o sentimento de todos os companheiros da Associação Brasileira de Imprensa, expressando aos confrades e amigos do DIARIO CARIOCA o nosso profundo pesar pelo passamento de Antônio Campos Costa Ferreira — o veterano Barnabé de Campos».

Apoiando a proposta do bloco afro-asiático

NAÇÕES UNIDAS, 23 — (UP) — Contra a oposição da Grã-Bretanha e França, os EE. UU. apoiaram hoje uma proposta de 21 nações do bloco afro-asiático, pedindo que tôdas as fôrças estrangeiras abandonem o Egito imediatamente.

Os dirigentes da Grã-Bretanha e França têm até aqui manifestado relutância em abandonar a zona do Canal de Suez, sem que antes a fôrça policial da ONU tenha ocupado as suas posições. A resolução afro-asiática, apresentada ontem à noite, está sendo debatida.

INSPEÇÃO AÉREA

O delegado dos EE. UU. declarou, ontem, na ONU, que a proposta da Rússia com relação ao plano anterior de "céu aberto" do presidente Eisenhower, não satisfaz.

Cabot Lodge, respondendo ao discurso do delegado russo, disse que os Estados Unidos pediram que a inspeção aerotofotográfica fôsse empregada sôbre os Estados Unidos e a União Soviética, onde se encontram as principais fontes do poderio militar.

Israel recua

Notícias de Jerusalém informam que as tropas de Israel se retiraram a uma distância de 50 km da península de Sinai, segundo comunicado do Ministério do Exterior.

Enquanto isso, o Egito anunciou que projeta iniciar a desobstrução do Canal de Suez logo que as fôrças anglo-francesas se retirarem de seu território. O Ministro dos Assuntos Rurais, que divulgou a notícia, espera que a limpeza do Canal possa ser feita em 60 dias.

A Síria acusou o Iraque

Um porta-voz do exército sírio acusou, esta noite, o Iraque de haver fornecido armas a um grupo de sírios para que êstes se sublevassem contra o govêrno dêste país.

O porta-voz afirmou que o primeiro-ministro e ministro da Defesa do Iraque estavam implicados no complô. Disse ainda que as armas, apreendidas em grande quantidade pelas autoridades sírias, "procedem de um país irmão árabe".

A pedra negra era mito

Informa-se de Tel Aviv que a captura de Arish, capital de Sinai, sôbre uma das estradas mais antigas do mundo, deu por terra com a teoria de que ali se encontrava a "Pedra Negra", na qual se havia gravado tôda a história do Êxodo.

O especialista no assunto, dr. Joseph Braslavski, disse que o fato de não haver-se encontrado essa pedra mostra que se tratava de outra dos milhares de lendas bíblicas.

Alkmim: amparo à lavoura

Na última reunião da Comissão de Financiamento da Produção, o Ministro da Fazenda, sr. José Maria de Alkmim, aprovou uma série de providências destinadas a favorecer o desenvolvimento da produção agrícola do país, especialmente no que se refere ao café e aos produtos de subsistência alimentar.

Consubstanciadas em exposição já encaminhada ao Banco do Brasil e aos departamentos públicos, nela interessados, as referidas providências foram precedidas de consultas e entendimentos com os representantes das entidades oficiais e privadas ligadas ao comércio, à indústria e ao consumo de fertilizantes.

Pontos principais

São as seguintes as principais medidas aprovadas pelo Ministro da Fazenda:

— Ampliação dos financiamentos à agricultura, estabelecendo créditos específicos destinados à compra de adubos pelos lavradores. Tais créditos serão independentes do financiamento normal para custeio das entre-safras e utilizáveis exclusivamente para quitação das compras de adubos; por fôrça da redução da taxa de juros e da eliminação de risco para os fornecedores, redundará acentuada diminuição do preço de aquisição;

— Instituição de um sistema de subsídio ao lavrador, absorvendo o poder público parte do custo do adubo, a exemplo do que se pratica em vários países;

Remissão de taxas

— Revisão das taxas de capatazias para fertilizantes, de alguns portos nacionais, visando a sua redução e consequente barateamento do preço do adubo.

Finalmente foi ainda sugerida a criação de um grupo de trabalho que ofereça sugestões ao Conselho do Desenvolvimento, relativas à produção, distribuição e fomento do emprêgo de fertilizantes pela agricultura nacional.

BANDEIRA DA LIBERDADE

NOVA YORK — A seta indica a bandeira da Hungria Livre hasteada na tocha da Estátua da Liberdade, na entrada do pôrto de Nova York, pelos húngaros que têm produzido sucessivas manifestações de repúdio ao massacre, pelos russos, dos seus compatriotas. — (Foto INP-DC, por via aérea).

Iugoslávia acusa Rússia de raptar Imre Nagy

BELGRADO, 23 — (UP e FP) — O Govêrno iugoslavo acusou, esta noite, a União Soviética de haver sequestrado a Imre Nagy, ex-Primeiro Ministro da Hungria, depois que o mesmo foi pôsto em liberdade e quando era escoltado por diplomatas iugoslavos à sua residência.

O sequestro verificou-se quando Nagy, em companhia de amigos que com êle tinham se refugiado na Embaixada iugoslava de Budapeste, era conduzido para casa num ônibus, que foi tomado por duas escoltas soviéticas. Mas tarde, a rádio de Budapeste anunciava que Nagy e seus companheiros "tinham viajado para a Rumânia, conforme desejo expresso por êles".

PORMENORES DO SEQUESTRO

Diz o comunicado oficial do govêrno iugoslavo a respeito:

"Quando todos os que passaram vinte dias de asilo na embaixada iugoslava de Budapeste subiram ao ônibus pôsto à sua disposição pelo govêrno húngaro junto com dois diplomatas iugoslavos, dois veículos militares soviéticos com vários oficiais de segurança militar, chegaram junto ao ônibus.

Os oficiais de segurança intentaram tomar o contrôle do ônibus, porém abandonaram a idéia quando os diplomatas iugoslavos que acompanhavam a Imre Nagy e o restante do grupo protestaram energicamente.

Quartel militar

"Ao pôr-se o ônibus em movimento para o centro da cidade um oficial de segurança subiu, de um salto, e ordenou ao chofer a mudar de direção e dirigir-se ao quartel militar, ordem que o motorista acatou.

"No quartel do exército soviético, continuou a discussão entre os diplomatas iugoslavos e os oficiais de segurança.

Ordens estritas

"Quando os iugoslavos manifestaram ao tenente-coronel que exigiam que o ônibus levasse Imre Nagy e os demais a suas respectivas casas, respeitando as garantias que lhes haviam sido dadas por intermédio do govêrno húngaro de que nada se faria contra êles, o oficial soviético disse que nada sabia sôbre o acôrdo iugoslavo-húngaro, e que, por outro lado, tinha ordens estritas de deter o ônibus e prender os que nêle viajavam.

"Depois que os dois diplomatas iugoslavos desceram do ônibus — e quando permaneciam ao lado, o veículo foi cercado por vários carros blindados leves e obrigado a pôr-se em movimento, com destino desconhecido".

Fala Kadar

Horas depois, quando a notícia do sequestro de Nagy se propalava sensacionalmente, aumentando ao máximo a tensão existente na capital húngara, o govêrno-títere de Janos Kadar anunciou que tendo "Nagy expressado o desejo de viver num país de democracia popular, êle e seus companheiros deixaram Budapeste com destino à Rumânia, cujo Govêrno se prontificara a recebê-los".

O Subsecretário de Relações Exteriores, Dobrivoje Vidic, preveniu o encarregado de Negócios húngaro que qualquer intervenção em prejuízo dos húngaros desaparecidos será considerada grave violação do Direito Internacional. O protesto iugoslavo foi feito antes da comunicação do Govêrno húngaro em Budapeste.

Surto de violência

Observadores de Budapeste temem que a "partida" de Nagy origine novo surto de violência anti-russa neste país, que novamente parece estar chegando ao ponto de ebulição em sua luta pela liberdade.

Esperava-se que Nagy interviesse nas conversações entre Kadar e representantes de partidos não comunistas. As conversações estavam destinadas declaradametne a formar um govêrno de ampla coligação que satisfizesse o povo, ao que, sem dúvida, se opõe a Rússia.

Suspensos juros de Caixas

Como ocorre nos anos anteriores, serão suspensos em dezembro os serviços de amortização e juros, devidos pelos segurados dos Institutos e Caixas de Aposentadoria e Pensões às respectivas carteiras de empréstimos simples ou imobiliários. Nesse sentido, e atendendo apelos enviados ao Presidente da República, o ministro Parsifal Barroso assinou a Portaria n. 118, tomando aquela providência em relação ao próximo mês.

Em consequência do referido ato, o Departamento Nacional da Previdência Social e o Serviço Atuarial do Ministério do Trabalho estabelecerão normas visando a evitar prejuizos ao patrimônio das instituições ou possíveis situações de dificuldades para os seus mutuários e dependentes dêstes.

Nos Anais do Senado a mensagem do Cardeal

O sr. Filinto Müller apresentou, ontem, no Senado, requerimento (aprovado por unânimidade) firmado por 33 senadores pedindo a transcrição nos Anais daquela Casa do Congresso da mensagem dirigida pelo cardeal dom Jaime de Barros Câmara ao DIARIO CARIOCA pela sua promoção da missa (a realizar-se segunda-feira vindoura) em favor da paz cristã na Hungria.

O parlamentar mato-grossense afirmou que a mensagem do Cardeal-Arcebispo é um testemunho vivo da tristeza dos católicos brasileiros em face a brutalidade soviética contra os patriotas húngaros.

OS REQUERENTES

O requerimento foi subscrito pelos srs. Filinto Muller, Lima Teixeira, Gilberto Marinho, Sá Tinoco, Francisco Gallotti, Matias Olimpio, Fausto Cabral, Ari Viana, Onofre Gomes, Alencastro Guimarães, Neves da Rocha, Vivaldo Lima, Cesar Vergueiro, Moura Andrade, Argemiro Figueiredo, Costa Pereira, Lourival Fontes, Vitorino Freire, Arêa Leão, Lima Guimarães, Gaspar Veloso, Daniel Krieger, Alô Guimarães, Remy Archer, Gomes de Oliveira, Novais Filho, Mendonça Clark, Ezechias da Rocha, Primio Beck, Kerginaldo Cavalcanti, Bernardes Filho, Fernandes Távora e Saulo Ramos.

Comissão julgará o Festival

O prefeito assinou portaria constituindo a comissão julgadora de filmes a serem exibidos no IV Festival Cinematográfico do Distrito Federal.

São os seguintes os membros dessa comissão — vereador Arnaldo Nogueira, pela Câmara dos Vereadores; Raimundo Magalhães, como representante da Academia Brasileira de Letras; Abelardo Zaluar, como representante da Escola Nacional de Belas Artes, Joaquim Menezes, como representante da Associação Brasileira de Cronistas Cinematográficos; Juracy Camargo, da Sociedade de Autores Teatrais; Edgard Sussekind de Mendonça, como representante do Instituto Nacional do Cinema Educativo; Miecio T. Pereira da Silva, do Departamento de Turismo da Prefeitura; Gastão Cintra Pego de Faria, do Departamento de Educação de Adultos da Prefeitura e Petrônio Rosa (Colé) como representante da Casa dos Artistas.

Essa comissão é incumbida de adjudicar, no corrente exercício, os premios instituídos para o Quarto Festival Cinematográfico do Distrito Federal.

CATÓLICOS DO RIO POR HUNGRIA

A integral solidariedade dos católicos da Arquidiocese do Rio de Janeiro ao povo massacrado da Hungria será presada na assembléia geral que a Confederação Católica Arquidiocesana realizará no dia 25 do corrente, às 16 horas, no salão nobre da Escola Nacional de Música.

A assembléia, que reune trimestralmente tôdas as fôrças católicas do apostolado leigo da cidade, será presidida, como de hábito, pelo cardeal d. Jaime de Barros Câmara. Além do Presidente da Confederação Católica, fará uso da palavra o ministro Geraldo Bezerra de Menezes, Presidente da Confederação Nacional das Congregações Marianas.

Os acidentes não distinguem pessoas, nem fortunas.

(IX Semana de Prevenção contra Acidentes do Trabalho)

CONCLUSÕES DA 12.ª PÁGINA

Tentaram ...

da das autoridades ameaçadas. Respondeu que esperava apenas sair daquela imobilidade forçada para cumprir a eliminação dos reacionários de Natal.

Brincando de matar

Outro assassinato, foi o do jovem Arnaldo Lira, na Vila Cincinato, consequência de uma brincadeira do rapaz. Indagado pelos rebeldes se conhecia o local onde guardavam armamentos, apontou para um matagal dizendo: — "Ali tem um verdadeiro arsenal". Mas, arrependido impediu que o grupo ganhasse a mata, explicando que se tratava de uma brincadeira. Incontinente o prenderam. Ergueu os braços. Quando iam andando, um soldado considerou que o prisioneiro seria um trambôlho para levar até o quartel, e enfiou-lhe a baioneta na barriga.

Começa a anedota

Vencidas as resistências militares, caindo o quartel da Polícia, a Detenção, o Esquadrão de Cavalaria, estando prêsos oficiais e homiziado o governador com funcionários administrativos do Estado, o Chefe de Polícia na situação em que se viu, Natal caiu inteiramente no domínio dos rebeldes.

O sapateiro José Praxedes transferiu-se com suas bugigangas e a mulher para a residência do governador. A exemplo do que tinham feito todos os membros da Junta. O músico Quintino que era soldado, promovera-se a sargento do Exército Revolucionário, o 2.º sargento Wanderley foi visto combatendo com insígnias de tenente, Leonila Felix botou uma farda de sargento e seu marido Epifânio vestiu-se de tenente.

O desfile de brotos

Um dia (conta o coronel Aloísio Moura) divulgou-se na cidade que seria instituído um Concurso de Beleza. As jovens mais bonitas seriam selecionadas para um desfile, e, nele reservadas três para cada um dos componentes do Comitê. Os pais de família em pânico começaram a pensar em transferir suas filhas para os Estados vizinhos, mas o recurso não foi necessário porque no dia seguinte acabava o domínio revolucionário na cidade.

Saques aos Bancos

Para financiar a insurreição, foram violados os cofres de bancos e de emprêsas particulares, num total avaliado em 5 milhões de cruzeiros.

Como só existia um maçarico civil na cidade, foi convocado o seu proprietário, Inácio de Paiva, que acompanhou os rebeldes em todos os saques às casas bancárias. No comércio realizaram os seguintes assaltos:

"A Chilenita" (Agência Ford — 200 contos); Agência Chevrolet (170 contos); Viúva Machado (armazém de gêneros alimentícios); Cia. Sul América Viana & Cia. (Ferragens); Cia. Souza Cruz; M. Alves Afonso (Joalheria); Armazém Copacabana; Mercado Público e kiosques adjacentes.

Quase tôdas as repartições públicas, estaduais e federais, sofreram saques e arrombamentos. Os cofres do Banco do Brasil, Banco do Rio Grande do Norte, Delegacia Fiscal, Recebedoria de Rendas foram arrombados e retiradas as quantias que guardavam, estendendo-se às outras localidades do Estado, cêrca de 15 municípios, os saques e as depredações.

De quase cinco milhões roubados, os chefes do Govêrno Popular levaram 3 milhões; e somente foram reavidos cêrca de Cr$ 2 milhões.

Brigaram os revoltosos

O depoimento do cabo Adalberto José da Cunha é valioso para demonstrar que a desordem estêve presente em tôdas as fases do movimento. Não apenas no dia em que se deu a insurreição, mais tarde também nas divergências dos militares com os membros do Comitê. Declarando inicialmente ter pegado em armas sem saber do que se tratava, em outro trecho expõe uma das brigas da Junta com os militares revoltosos.

"Correndo boatos alarmantes no **Quartel** e nas ruas de que os presos civis e militares iam ser fuzilados, e disso havia indícios veementes, resolveu êle em companhia dos cabos João Leite Gonçalves, Erasto Lacerda e sargentos Amaro Pereira e Claudio Dutra e músico oJaquim Neves, ir falar com os outros cabos a fim de se entenderem com a Junta para que não se realizassem os planos de fuzilamento de prisioneiros, que todos concordaram na defesa da vida dos oficiais e civis, mesmo que fôsse preciso reação contra êsse atentado.

Diante dessa solução, com grande massada de Quitino, Costa e João Batista, conseguiram falar com a Junta, através uma comissão integrada por êle cabo Costa, cabo Giocondo e músico Quintino, ficando os demais na defesa dos oficiais, no Quartel. Quintino, embora forçado expôs a posição do grupo, adiantando a medida que tencionavam assumir, transferindo do Quartel para bordo dos navios mexicanos, todos os prisioneiros. Depois da exposição sòmente um membro da Junta falou: Lauro Lago concordava com os militares. Os demais silenciaram, estando nessa ocasião presente um tal Bluche que se riu como que debochando das resoluções. Exigiu, então de Bluche que a Junta resolvesse a situação dos prisioneiros. Bluche respondeu que depois seria resolvido. Quis resposta naquele momento. Bluche informou que depois da retirada dos prêsos poderiam fugir. Explicou seu temor de que durante a retirada os homens desesperados trucidassem os prisioneiros, respondendo-lhes Bluche que tanto os haviam poupado que agora dêles se compadeciam. Nada resolvido voltaram ao Quartel.

E, enquanto os demais membros do Comitê procuravam organizar a retirada, êles entregavam alguns revólveres aos prisioneiros e seguiram para bordo do G24 da Marinha de Guerra Mexicana, onde pernoitaram.

Repressão & Batalhas

Com a aproximação do 20.º BC de Alagoas e da Polícia Paraibana os revoltosos fugiram. O sr. Dinarte Mariz (hoje senador) foi comandante de uma batalha que os plumitivos hoje denominam maliciosamente de "O Itararé Potiguar" — a grande batalha que não houve.

O delegado Enock Garcia (que também integrou a coluna de combate) afirma que "o bravo de Dinarte Mariz à frente de uma coluna de sertanejos deficientemente armada e pior municiada desceu de Caicó com destino a Natal travando o primeiro combate com os rebeldes da Serra Caiada no qual foram êstes fragorosamente batidos e destroçados, deixando um morto, 3 feridos, 9 prisioneiros, algum material bélico e um caminhão". Recuando até a Serra do Doutor (O Itararé) os rebeldes desapareceram deixando munições e armas.

Dinheiro na perna

Nas matas da Penha foram encontrados três dos integrantes do Comitê: João Batista Galvão, Lauro Lago e José Macedo, que, à excessão do primeiro, traziam nas pernas grande quantidade em dinheiro.

Com Lauro Lago foram apreendidos 20:000$00 e com José Macedo ...... 147:000$0000. João Batista Galvão não trazia dinheiro.

Dos 2.944:104$500 que foram saqueados da agência do Banco do Brasil, foram repostos apenas 631:555$600 em quantias sucessivas.

Os rebeldes

A revolução, depois de desencadeada, teve como chefes e mais destacados defensores de sua conservação, os seguintes elementos:

Militares — Sargentos: Elieziel Diniz Henriques, José Antônio de Amorim, Amaro Pereira; Cabos: Giocondo Alves Dias, Estevam Juvenal Guerra, João Batista da Costa; Soldados: Valdemar Coelho, Francisco Fulgêncio da Costa e Quintino Clementino Bastos — sendo o primeiro e o último os chefes do movimento militar.

Civis — Lauro Cortez Lago, João Batista Galvão, José Macedo, José Praxedes de Andrade, Epifânio Guilhermino de Oliveira, João Fagundes, Jaime de Brito, Benildo Dantas, Francisco Braz Leopoldo, Domício Fernandes Lima, Carlos Vanderlinden, João Francisco Gregório, Manoel Justino, e "Bluche".

Negou macedo...

8) — Diz ainda que seus entendimentos com os chefes do Rio, já datavam de meses antes. Fazendo sucessivas viagens de Natal ao Rio para concertar os planos da rebelião. Acentua que não se entendeu com militares, com Agildo Barata ou líderes declaradamente comunistas, na Capital. Aqui, seus aliados garantiam encontrar-se preparados para o golpe. Por isso continuaram trabalhando ativamente junto às Fôrças Armadas. Mas não puderam contê-los, por mais tempo. O movimento saiu em época não prevista. E a precipitação no Rio Grande do Norte veio determinar também que em Recife e no Rio, rebentasse prematuramente a revolta.

Na última vez em que estêve no Rio, em setembro ou outubro de 35, garantiram-lhe os companheiros que continuassem trabalhando, em Natal e todo o Norte, porque estavam êles aqui já preparados. O movimento deveria eclodir em começos de dezembro.

9) — Havia também em ão poucos oficiais comprometidos com o movimento, mas preferiram encobri-los para ficar com os sargentos a responsabilidade.

Vai transportar...

ra ao jôgo dos selecionados carioca e argentino êste a ser transportado pela Panair do Brasil, por iniciativa do DIARIO CARIOCA, que se responsabilizará pelas despesas da viagem. Disse a sra. Sarah Kubitschek que o produto que poderá advir da renda do jôgo constituirá um excelente benefício às crianças pobres.

Debatido o assunto

O apêlo encontrou ressonância em todos os presentes que passaram a debater a idéia e apresentar sugestões no sentido de ser alcançado pleno êxito no intento das Pioneiras Sociais. Acordados os pontos de vista, ficou assentado o seguinte: 1) Exato cumprimento das deliberações já tomadas; 2) Cessão de 2 jogadores por cada Clube e convocação dos mesmos com bastante antecedência; 3) Impedir a troca, à última hora, dos jogadores escalados; 4) Antecipar a chegada do selecionado argentino par o dia 3, a fim de que se adaptem melhor; 5) Vender os ingressos aos preços dos jogos internacionais; 6) Iniciar o prélio às 21,30 horas.

Exibições no dia 5

Ficou também assentado na amistosa reunião que em lugar da disputa preliminar marcada para o dia 5, seja feita uma exibição de ginástica rítmica feminina, tendo a sra. Sara Kubitschek informado que a Banda Marcial do Corpo de Fuzileiros Navais fará também uma demonstração, sendo provável que, se ainda aqui estiver, o Grupo Expedicionário do Brasil que embarcará para o Egito desfile perante a assistência que comparecer ao Maracanã.

Vacina em . . .

sua suspensão temporária e dos estudos científicos realizados, não mais se repetiram.

Vacinas orais

Encerrando o seu trabalho, o dr. Aristides Paes de Almeida preconizou o aparecimento, dentro de um breve período de tempo, de vacinas orais, que facilitarão enormemente a luta da ciência contra a paralisia infantil.

Conclusão, hoje

Após o dr. Aristides de Almeida, usaram da palavra os demais relatores, empregando exclusivamente linguagem científica no tratamento dos problemas em fóco. Hoje, o Simpósio concluirá oficialmente sôbre todos os trabalhos.

Juarez foi prêso...

(Conclusão da 1a. pág.)

LOTT RECOMENDA

Em virtude da recomendação feita pelo Presidente da República, para que sejam cumpridos fielmente os dispositivos regulamentares relativos a pronunciamentos políticos de militares, o Ministro da Guerra comunicou, pelo aviso n. 1.243, de ontem, a recomendação presidencial a todos os órgãos daquele Ministério.

Nesse aviso, o general Lott diz que as determinações do Presidente da República se aplicam a todos os militares do Exército sujeitos à esfera de ação disciplinar do RDE, compreendendo "na forma do art. 10 do mesmo regulamento: a) os militares do Exército ativo; b) os oficiais e praças das reservas (convocados ou não) e reformados, que exerçam funções nos quartéis, repartições e estabelecimentos do Ministério da Guerra; c) os oficiais e praças da reserva remunerada e os reformados, não compreendidos na letra anterior; d) os oficiais e praças das reservas não remuneradas, os alunos dos CPOR e os atiradores dos TG, das EIM e das Unidades Quadros, sem função no Ministério da Guerra quando fardados. Na forma do parágrafo único do art. 10, não se encontram submetidos à esfera de ação disciplinar os magistrados da Justiça Militar, sujeitos às suas leis especiais e disciplinares".

Semana da Marinha será comemorada com flôres ao mar

Uma cerimônia junto à Estátua do Almirante Tamandaré, que contará com a presença do presidente Juscelino Kubitschek, Ministro e Corpo Diplomático, será o ponto culminante das comemorações (de 7 a 13 de dezembro próximo) da Semana da Marinha.

Três interessantes concursos, nos quais tomarão parte professôres primários, desenhistas e ginasianos de todo o Brasil, será realizado durante a "Semana da Marinha", como uma homenagem ao patrono da Armada Nacional, o Almirante Tamandaré.

FLÔRES PARA OS MORTOS

No dia 7 de dezembro, pela manhã, o contra-torpedeiro "Bertioga" zarpará do cais do Ministério da Marinha, para a cerimônia de lançamento de flores ao mar, em homenagem aos mortos de tôdas as Marinhas de Guerra.

Concurso

Dando maior realce as comemorações, foram instituídos 3 concursos, o primeiro dos quais para professôres primários, que deverão dissertar sôbre os feitos do Patrono da Marinha, disputando um prêmio de 30 mil cruzeiros. O segundo concurso, para desenhistas, terá 5 prêmios de 5 mil cruzeiros cada um e que serão distribuídos entre os autores dos melhores trabalhos sôbre os feitos da Marinha de Guerra.

No terceiro certame, os ginasianos de todo o Brasil disputarão medalhas de ouro e prata, escrevendo, igualmente, sôbre a atuação da Marinha nas lutas de Independência.

Homenagem a Tamandaré

O Presidente Juscelino Kubitschek presidirá a homenagem que será prestada ao Almirante Tamandaré, junto à estátua erguida em sua honra. Usarão da palavra, na oportunidade, o prefeito do Distrito Federal, sr. Francisco Negrão de Lima, e o adido naval francês, general de brigada André Antoine Normand.

Nessa oportunidade, representantes da imprensa depositarão na estátua de Tamandaré uma corôa de flores.

Atinge 2000 metros túnel da PDF e não encontra água

Já atingiu a 2 mil metros (mais 118 metros desde que o prefeito Negrão de Lima visitou as obras) a perfuração do túnel-canal Engenho Novo-Macacos, destinado a assegurar satisfatório abastecimento de água à Zona Sul do Rio de Janeiro.

Escavadeiras, brocas e marteletes de perfuração importados, já estão sendo empregados nos trabalhos de abertura do novo túnel, que será concluído dentro de um curto espaço de tempo.

NOVOS EQUIPAMENTOS

Outros equipamentos, incluindo locomotivas elétricas, trilhos, máquinas de perfuração, grupos geradores, compressôres de ar, vagonetes e ventiladores, já estão sendo embarcados para o Brasil e deverão entrar em funcionamento até fins de fevereiro próximo, quando a perfuração do túnel-canal ganhará novo impulso.

Argentina, Inglaterra e Chile renovam acôrdo de cavalheiros

LONDRES, 23 — (FP) — A Grã-Bretanha, a Argentina e o Chile renovaram hoje, pelo oitavo ano consecutivo, o "gentlemen's agreement" pelo qual as três potências se comprometem a não enviar navios de guerra durante a estação antártica 1956-1957 ao Sul do 60º grau de latitude anunciou um comunicado do Foreign Office.

DECLARAÇÕES

Para isso os três governos trocaram hoje, nas respectivas capitais, declarações concebidas em têrmos análogos. Eis o têxto da declaração britânica:

"Desejosos de evitar todo malentendido na Antártica capaz de afetar as relações amigáveis entre a Grã-Bretanha e a Argentina (ou o Chile), o Govêrno britânico informou ao Govêrno argentino (ou chileno) que, nas atuais circunstâncias não vê a necessidade de enviar navios de guerra ao Sul do 60.º grau de latitude sul durante a estação antártica de 1956/57 com exceção, naturalmente, dos movimentos que têm sido costumeiros durante um certo número de anos".

EE. UU. AVISADOS

Recorda-se que essa declaração foi feita pela primeira vez em janeiro de 1949 e depois renovada todos os anos a fim de evitar "demonstrações navais". As três potencias possuem bases permanentes na Antártica.

Em fonte autorizada declara-se que os Estados Unidos foram informados, como, no passado da declaração das três potências.

A luta na Argélia

ARGEL, Argélia, 23 (UP) — As autoridades militares informaram, ontem, que 10 soldados franco-muçulmanos de infantaria foram mortos em uma emboscada armada pelos rebeldes em um desfiladeiro perto de Palestro.

As autoridades disseram ainda que um grupo de 30 rebeldes foi aniquilado anteontem perto de Tamalous, a 28 quilômetros a Oeste de Philippeville.

Uma unidade do 2.º Regimento de Pára-quedistas da Legião Estrangeira localizou os rebeldes quando cruzavam um rio, e pediu ajuda pelo rádio. Os rebeldes foram surpreendidos e mortos antes que pudessem tomar conhecimento do que acontecia em tôrno dêles.

OPOSIÇÃO LANÇOU AFINAL SEU MANIFESTO

Tenta passar ao govêrno sua responsabilidade

A Oposição, derrotada em seu intento de obstruir a votação da proposta orçamentária, lançou, ontem, à Nação, um manifesto onde pretende justificar as suas manobras, sob a alegação de que com elas estava defendendo o interêsse do povo.

Alega a Oposição que o obstáculo que opunha não era à votação do projeto em si, mas aos aumentos de impostos que iriam agravar as condições de vida da população.

O MANIFESTO

Este é, na íntegra, o texto do manifesto:

"A Nação é testemunha dos esforços das bancadas da Oposição, na Câmara dos Deputados, para evitar que recaia sôbre o povo já tão sacrificado uma nova carga tributária, sem precedentes pelo seu volume e pelas suas iniquidades.

"O objetivo imediato, que se pretendia, não era o obstáculo à votação do projeto de orçamento e um o embaraço à aprovação dos aumentos de impostos que iriam agravar as condições de vida já quase insuportáveis para os brasileiros.

Preferia o antigo

"Mas, ainda quando daí resultasse o sacrifício do orçamento, seria isso preferível ao sacrifício do povo. Tanto mais quanto a hipótese é prevista na Constituição, a qual determina que, não sendo votada a tempo a proposta orçamentária, fica prorrogado o orçamento vigente. Daí haver considerado a Oposição que menos danoso seria continuar no ano próximo o orçamento dêste exercício, embora votando novos créditos, do que termos um orçamento caracterizado pelo brutal aumento de impostos, aumento que tem sido estimado em dezenas de bilhões de cruzeiros, a serem arrecadados a mais pelo Govêrno.

Ricos e pobres

"Recaindo essa carga sôbre bens de consumo e combustíveis, conclui-se que por ela responderão indiscriminadamente ricos e pobres, contribuindo com cotas iguais tanto os que podem como os que não podem pagar.

"Foi êsse esfôrço a favor do povo que a Maioria neutralizou na noite de anteontem violando o Regimento da Câmara para evitar o amplo debate da matéria. Mais um golpe de fôrça que impediu os representantes do povo de exercer em tôda a sua plenitude o mandato que os põe a serviço dos interêsses populares. Mais um passo no esmagamento do regime democrático, que não pode existir sem o pleno exercício dos direitos da representação.

Isenta de participação

"Nem se deteve a Maioria ante as inconstitucionalidades e ilegalidades arguidas nessa elaboração legislativa atropelada a qual pode comprometer a própria validade das leis que daí resultarem. As responsabilidades, entretanto, estão definidas e quando amanhã o povo se sentir oprimido pela onda dos tributos e dos encargos pagando cada vez mais para viver cada vez pior, saberá onde estão os responsáveis e os que se esforçaram lealmente pelos seus direitos. E a Oposição parlamentar, firme no cumprimento de seus compromissos ficará isenta de qualquer participação neste triste momento final da elaboração da lei orçamentária, na qual se esconde verdadeiro atentado contra os direitos e interêsses do povo brasileiro.

Rio de Janeiro, 23 de novembro de 1956"

Estudantes indicarão nome para Secret. de Educação

A Diretoria da Associação Metropolitana dos Estudantes Secundários, representantes dos grêmios estudantis Rui Barbosa e Frederico Ribeiro e da Campanha de Educandários Gratuitos serão recebidos na próxima têrça-feira pelo prefeito Negrão de Lima, quando solicitarão ao Governador da cidade a nomeação do sr. João Lima Pádua, atual assistente técnico do Prefeito em assuntos educacionais, para Secretário-Geral de Educação e Cultura da Municipalidade.

Aquelas entidades vêm encaminhando entendimentos no sentido de que tôdas as agremiações estudantis participem do pedido a ser formulado ao Chefe do Executivo Municipal.

Concorrência estrangeira ameaça o nosso café

O Brasil precisa não sòmente produzir mais café, mas sobretudo produzir café de melhor qualidade, pois embora conservemos uma posição de singular relêvo no comércio mundial do produto, não podemos desconhecer o progresso realizado por alguns países concorrentes, cuja tendência, aliás é no sentido de aumentar essa competição.

Em numerosas regiões cafeeiras já estão em curso esforços visando justamente a êsse resultado, como no Estado de São Paulo, onde são inúmeros os cafeicultores que compreenderam as vantagens de semelhante política e passaram a aproveitar velhos cafezais, durante muitos anos apontados como irrecuperáveis, e que agora voltam a produzir em condições sumamente compensadoras, graças às práticas recuperadoras aplicadas com discernimento pelos proprietários.

IMPORTÂNCIA DO CAFÉ

A importância do café na economia brasileira explica o interêsse que vem despertando a atual campanha destinada a alcançar a melhoria da respectiva qualidade e também, o aumento do seu consumo, tanto no país como no exterior. O café é, de fato, o artigo-chave da nossa exportação, o que vale dizer, o produto que assegura ao Brasil os meios de pagamento necessários no comércio mundial. A experiência dos últimos anos tem sido definitiva a respeito. Quando a posição do café melhora, melhora a situação do nosso intercâmbio. Quando as vendas cafeeiras decaem ou rendem menos, reduz-se a nossa capacidade de importar, com reflexos imediatos e múltiplos sôbre o conjunto da vida brasileira.

Melhoria da produção

Por isso interessa particularmente ao país o esfôrço ora desenvolvido para obter a melhoria da produção. Novos produtores deverão surgir futuramente, sem falar nos já existentes empenhados em melhorar a sua posição no mercado mundial através da apresentação de cafés de tipos mais elevados.

Será tarefa impossível de alcançar em um período reduzido, essa tão reclamada de melhoria dos nossos cafés? De forma alguma. Pode-se alcançar, dentro de um período de tempo relativamente reduzido, a melhoria da produção colhida, mediante cuidados que os técnicos não se cansam de apontar como capazes de favorecer essa verdadeira redenção da nossa principal lavoura.

A propósito, vale a pena assinalar o êxito obtido, recentemente, no sul de Minas, pelos srs. Newton Ferreira de Paiva, Diretor do Instituto Brasileiro do Café, e João Aloisi Sobrinho, Chefe do Departamento de Assistência à Cafeicultura daquela autarquia. Numa concentração de lavradores da região, conhecida mundialmente pela qualidade dos seus cafés, debateram as duas autoridades as principais questões que preocupam neste momento, a cafeicultura no país. Pois bem, uma das que maior interêsse despertou foi a da campanha de melhoria da qualidade do café. Compreenderam os lavradores que, mediante um pequeno esfôrço a mais, poderiam elevar, substancialmente, o padrão das safras obtidas, de sorte a alcançar melhor pagamento para o produto.

Café do terreiro

Embora o despolpamento figure entre as medidas mais indicadas para atingir a tão desejada melhoria do café, é preciso ter presente que o seu emprêgo se justifica, sobretudo, nas regiões fracas, que produzem os cafés ácidos. Nas regiões de cafés moles, tais as do sul de Minas e do norte de São Paulo, famosas, repetimos, pela bebida que oferecem à venda, o esfôrço tem de ser orientado noutra direção. Aí se deve manter a prática do café do terreiro como forma de preservar as qualidades próprias do produto, o sabor e o aroma inconfundíveis. Os cuidados devem ser no sentido de melhorar a colheita e o preparo do café, de sorte a evitar a exportação de cafés com detritos, prática, infelizmente, ainda usual, que tantos prejuízos tem acarretado à nossa cafeicultura.

Evitar detritos

O produtor não se dá conta, muitas vêzes, do mal que representa a presença de detritos no café exportado. Mal sabe êle que o comprador estrangeiro, alertado pelo fato, é levado, compreensìvelmente, a depreciar o nosso produto, pagando por êle cotações inferiores, como compensação à queda da qualidade. Se houvesse confiança no artigo, se as remessas reunissem partidas uniformes, sem detritos ou, então, com uma percentagem mínima tolerável, os preços seriam mais elevados. Afinal de contas o importador tem o direito de recusa. paus, pedras, cascas, «marinheiros» e outras impurezas usuais. E como expressão dessa recusa deprecia o preço, paga menos o que poderia pagar mais, fôsse o produto uniforme.

Melhorar as lavouras

Na reunião de Alfenas, onde foram expostas estas e outras questões de palpitante interêsse para a lavoura cafeeira, foi das mais animadoras a receptividade dos lavradores presentes. Muitos dêles debateram com os representantes do IBC as questões levantadas. De um modo geral houve concordância no tocante à necessidade de melhorarmos as lavouras e de elevarmos a qualidade dos nossos cafés. Os cafeicultores compreenderam as vantagens que encerram estas práticas, cujos efeitos não tardarão a se fazer sentir sob a forma de preços mais compensadores para os cafés vendidos. Além disso a qualidade melhorada importará em consolidar e ampliar o mercado do nosso café. Embora o consumo da bebida venha crescendo de forma animadora, não se deve perder de vista que a produção, do seu lado, se eleva de ano para ano. Isto quer dizer que a concorrência se tornará mais sensível e que, portanto, só os produtores qualificados lograrão preservar a sua posição no comércio mundial.

BRINDE A JK

O presidente Juscelino Kubitschek e o embaixador Antônio de Faria, quando trocavam um brinde, ontem, no banquete realizado à bordo do "Vera Cruz"

Homenagem a JK no almôço de despedida a A. Lins

Aproveitando a oportunidade do embarque, ontem, para Portugal, do sr. Alvaro Lins, novo Embaixador do Brasil naquele país, o sr. Antônio de Faria, Embaixador de Portugal, ofereceu ao presidente Juscelino Kubitschek um almôço no navio "Vera Cruz".

Na ocasião, o Embaixador português proferiu um discurso de saudação ao Presidente e a Dona Sara Kubitschek, ressaltando que nenhum cenário seria mais propício para aquêle encontro, que o "Vera Cruz", símbolo dos laços espirituais e políticos que unem o Brasil a Portugal.

DEMONSTRAÇÃO DE AMOR

O Presidente da República, no improviso de agradecimento, disse que a ida do sr. Álvaro Lins, para representar nosso país em Portugal, era uma prova de amor e do carinho que o atual govêrno dedica ao povo português.

Após abordar vários pontos de interêsse comum aos dois países, o Presidente concluiu dizendo que através dos séculos, é constante entre nós a presença de Portugal, "não apenas pela língua comum aos dois povos como pelas torrentes de portugueses que continuam a vir fecundar com seu trabalho o solo brasileiro".

Levada a Parsifal a acusação ao Presidente do SESC

A atual administração do SESC Regional do Distrito Federal, presidida pelo sr. Jorge Amaral, foi acusada de totalmente inepta, injusta e desinteressada dos problemas afetos, por lei, àquela entidade, em ofício entregue ontem ao ministro Parsifal Barroso pelo sr. Jaime da Silva Corrêa, Presidente do Sindicato dos Empregados no Comércio do Rio de Janeiro, no qual são solicitadas urgentes providências para solução dos impasses criados pela má administração do SESC.

— Não surpreende — diz o ofício — nem a revolta surda dos funcionários que recebem ínfimos salários, nem a justa indignação de que são tomados os integrantes da grande classe dos comerciários, por verem quanto a atual administração regional do SESC relega no desprêzo as altas finalidades de tão nobre serviço".

REPRESENTAÇÃO

Diz o ofício do presidente do Sindicato dos Empregados no Comércio do Rio de Janeiro: "Usando da prerrogativa que me confere o art. 513, alínea "a" da Consolidação das Leis do Trabalho de representar perante as autoridades administrativas e judiciárias os interêsses da minha categoria tenho a honra de levar ao conhecimento de Voss Excelência o que ocorre atualmente na presidência do Conselho Regional do SESC do Distrito Federal".

Depois de referir-se aos objetivos que determinaram a criação do SESC diz o sr. Jaime da Silva Corrêa: "Infelizmente, sr. Ministro, tão insignificantes objetivos não têm, na sua quase totalidade sido sequer visados pela atual presidência do SESC Regional".

Nada realizou

— Apesar de ser hoje a receita do SESC duas vêzes e meia a das anteriores administrações, pode-se afirmar, sem receio de contestação válida e mais ainda, sem que seja possível qualquer prova em contrário, nada ter realizado até agora o atual presidente do Conselho Regional que já não houvesse sido feito pelos seus antecessores, cujas possibilidades financeiras eram, entretanto, chocantemente inferiores às atuais".

— Se é verdadeira a declaração do sr. presidente do SESC Regional do D. F. feita em carta lida na tribuna da Câmara dos Deputados e segundo a qual conseguiu aquêle gestor a consolidação do crédito com 20 milhões de disponibilidades, não há como possa êle justificar, nem mesmo explicar, o fato contristador de não existir, com exceção da assistência à maternidade e de uma colônia de férias, nenhum dos serviços sociais colimados pelo govêrno ao expedir o decreto número .. 9.853".

Solicitando investigações por parte do Ministério do Trabalho, termina o ofício afirmando que essas investigações demonstrarão que nenhuma das finalidades do SESC tem sido "sequer objeto de cogitações do atual presidente" dêsse Serviço.

Govêrno negou dólares

Não cogita a Mesa da Câmara dos Deputados de obter autorização para que os parlamentares possam importar automóveis com dólares ao câmbio livre, assunto que foi definitivamente encerrado, há algum tempo, quando o atual Govêrno negou-se a atender solicitação que nesse sentido lhe fôra feita por um grupo de deputados.

Essa afirmação consta de nota ontem distribuída à imprensa pela primeira secretaria da Câmara dos Deputados, visando pôr fim "à propagação de notícias tendenciosas sôbre a possível importação de automóveis para Congressistas".

Nota na íntegra

E' a seguinte a íntegra da nota:

«A 1a. Secretaria da Câmara dos Deputados, no sentido de evitar a propagação de notícias tendenciosas sôbre a possível importação de automóveis para congressistas, distribuiu à imprensa o seguinte comunicado:

«A Mesa da Câmara dos Deputados até esta data não tomou iniciativa alguma a propósito de importação de automóveis aos srs. deputados.

Esta Secretaria apenas encaminhou, em caráter pessoal, uma solicitação subscrita por deputados de tôdas as correntes políticas que pretendem adquirir carros de passageiros, tipo popular, ao câmbio livre e mediante o pagamento de tôdas as taxas e direitos. Segundo informações oficiais, tal solicitação não foi atendida e o assunto está definitivamente encerrado pelo titular da 1a. Secretaria».

QUEDA DOS CABELOS
JUVENTUDE ALEXANDRE
EVITA A CALVICIE

MISSA PELA PAZ CRISTÃ NA HUNGRIA

O DIARIO CARIOCA, fiel às suas tradições de luta pelas franquias democráticas, convida os altos membros dos três poderes da República, as autoridades do Govêrno brasileiro, as representações diplomáticas dos países amigos, as colônias estrangeiras dos povos amantes da liberdade, as entidades de classes trabalhadoras e patronais, as fôrças armadas, os intelectuais, os estudantes e o povo em geral, para a solene missa que fará celebrar pela paz cristã na Hungria, segunda-feira, dia 26 no corrente, na Catedral Metropolitana, às 11 horas da manhã.

O ato será oficiado por Sua Eminência Reverendíssima o Cardeal Dom Jaime de Barros Câmara, Arcebispo do Rio de Janeiro

PSP mantém apoio ao govêrno apesar da volta de Vergal

Não houve qualquer alteração na posição do Partido Social Progressista, na Câmara dos Deputados, continuando sua bancada a fazer parte do bloco minoritário, dentro da linha de orientação seguida até aqui.

A notícia de que o partido iria se desligar do bloco da Minoria não se confirmou, mas sim que a agremiação dirigida pelo sr. Ademar de Barros continua emprestando seu apoio ao Govêrno Federal.

RECONDUZIDO VERGAL

A notícia do rompimento surgiu como uma consequência da recondução do sr. Campos Vergal à liderança da bancada. Como é do conhecimento público, o deputado paulista abandonou a liderança há três dias, para deixar o sr. Ademar de Barros livre para seus entendimentos com as fôrças situacionistas.

Não queria criar dificuldades ao chefe, decorrentes de algumas atitudes suas, de completa independência, em face do Catete.

Recuo

Sua renúncia, porém, a princípio aceita, sendo inclusive escolhido o sr. Lourival de Almeida como seu substituto, foi, doze horas depois, recusada, e convidado o sr. Campos Vergal a ocupar o pôsto, havendo apelos naquele sentido, inclusive do próprio sr. Ademar de Barros.

Não houve, porém, qualquer modificação na linha partidária, tomando a bancada apenas posição contrária à majoração do impôsto sôbre combustíveis, conforme foi sugerida pelo Govêrno, oferecendo um meio-têrmo, que não foi aceito.

Declarações de Vergal

Abordado pela nossa reportagem, o sr. Campos Vergal disse o seguinte sôbre a sua recondução à liderança:

— Atendi a um apêlo dos meus colegas e do próprio sr. Ademar de Barros. Não retornar ao pôsto, por conseguinte, seria um ato de deselegância. Por outro lado, nenhum dos motivos que levaram a me afastar da liderança me impediria de retomá-la.

DR. CAMILO MONTEIRO
ELETROTERAPIA — ULTRA SOM — ELETRODIAGNOSTICO — Rins Intestinos. Asma Eczema — Utero — Ovários Próstata — Hemorróidas. Consultório: Rua Santa Luzia nº 799 ... 8.º andar — Telefone: 22-4100.

Dia Maravilhoso

Ontem passei o dia na Ilha do Governador.

Cheguei às 9 horas. A praia ainda estava deserta. Eu, minha senhora e as crianças eramos os únicos banhistas da bela BANANAL.

Ao meio-dia o relógio mais certo do mundo, o estômago, reclamava algo.

Estava resolvendo com minha espôsa onde iriamos almoçar quando nossa atenção foi despertada pelo grande movimento de um HOTEL E RESTAURANTE que fica em frente à Pedra da Onça. Atraídos pela curiosidade e levados pela fome, fomos lá.

Percebemos pelo aspecto do ambiente que era familiar. O asseio e o cheiro gostoso de comida, bem feita, nos convidava a fazer nossas refeições ali. Sentamos à mesa e logo um GARÇAO amável e sorridente nos atendeu pressurosamente.

Comemos muitíssimo bem e as crianças foram tratadas com tanto carinho que não posso deixar de recomendar aos meus amigos e conhecidos o magnífico "HOTEL PRINCIPE DA BEIRA" que fica no ponto final dos ônibus e bondes do Bairro da Freguesia.

Depois do almoço fomos gentilmente convidados pelo Gerente para conhecer as instalações. Percorremos os quartos e os apartamentos muito bem mobiliados com banheiros privativos e camas com colchões de mola.

Por último chegamos à cozinha limpa e asseiadíssima, como era de esperar. Sinceramente impressionou-me tudo que vi.

Passamos um dia maravilhoso na Ilha e ficamos satisfeitos em conhecer o grande "HOTEL PRINCIPE DA BEIRA".

NATAL !... ANO NOVO !...
PINTE DESDE JA' SEU APARTAMENTO OU A SUA CASA COM FACILIDADES DE PAGAMENTO. Peça Orçamento prévio sem compromisso. Emprêsa SERVIDEX de Pinturas. — Rua do Carmo, 5 — 2.º. Tel. 32-0489.

I. P. A. S. E.

Instituto de Previdência e Assistência dos Servidores do Estado

Divisão de Administração de Bens do Departamento de Aplicação do Capital.

Sem efeito a convocação de candidatos a apartamentos das Ruas "Barata Ribeiro" e "Mascarenhas de Morais"

O Chefe da Seção Local de Administração de Bens torna público que, em virtude de decisão judicial, ficam suspensos os efeitos do edital publicado no "Diário Oficial", I Seção, de 19 do corrente, à fls. 21.913, que convoca 19 candidatos contemplados, por desistência, na concorrência dos apartamentos dos edifícios das ruas "Barata Ribeiro" e "Mascarenhas de Morais", a comprovarem as declarações feitas por ocasião de inscrição, no prazo de 8 dias.

CLA, 20 de novembro de 1956

(ass.) CORIOLANO BASTOS MARTINS
Chefe

Mantenha limpo a sua cidade !
Campanha — Rotary Club

Diario Carioca

Diretor Presidente, Horácio de Carvalho Júnior
Diretor Redator-Chefe, Danton Jobim

Fundado em 17 de julho de 1928

RIO DE JANEIRO, 24 DE NOVEMBRO DE 1956

A nossa opinião

Um pouco mais de política!

O que está faltando ao Govêrno é um pouco mais de política. Está fazendo administração com coragem e eficiência, mas se esqueceu de coordenar as fôrças partidárias que o apoiam.

Em certos momentos, tem-se a impressão de que o Govêrno se sustenta no Congresso por uma combinação parlamentar sem liderança, dividida e subdividida. Chegou-se ao pitoresco de haver oficialmente uma minoria dentro da Maioria, aparentemente com poucas consequências de ordem prática, mas com reflexos no prestígio do Govêrno.

A votação do Orçamento, com os incidentes que produziu, mostrou que a ligação do Executivo com a sua base parlamentar é muito deficiente. Não havia ninguém que conseguisse levar os deputados da Maioria ao recinto em número suficiente para assegurar o trânsito da Lei de Meios. Foi preciso que o Presidente da República convocasse não os líderes, mas as bancadas inteiras dos partidos da coligação governamental para que os deputados se dispusessem a responder ao desafio de uma ativa, mas reduzida minoria.

Isto mostra que o Presidente da República não perdeu substância política, nem lhe falta autoridade para comandar e ser obedecido nas hostes que se bateram por êle no pleito de 55. Estas querem ouvir a voz orientadora de seu Chefe. Quando a ouvem, respeitam-na.

Mas o Govêrno preocupa-se com os grandes problemas econômicos e administrativos, dando-lhes uma prioridade que só merece elogios. Com isso esquece a política, que não se opõe à administração, mas é o seu lado humano. A intenção pode ser boa, entretanto o país se expõe a crises constantes, inclusive no setor militar, onde todos fazem política, menos o Govêrno.

Os franceses gostam de repetir um "slogan" famoso: **Politique d'abord!** compreendem que, se os gestores do bem público tivessem apenas de administrar, o lógico é que se instalasse na comunidade uma ditadura burocrática.

Entretanto, quem vai para o poder são os homens políticos, os técnicos de idéias gerais, os que conciliam a rijeza da lei com as exigências dos costumes, os que sabem que é preciso governar não apenas para os homens, mas também com os homens e através dos homens.

A primeira condição para um Govêrno fazer política é mostrar-se forte, aproveitando as vantagens do terreno e das posições que conquistou.

"Quando um Govêrno não faz mêdo a ninguém, dizia o coronel **Trombone, apanha até de menino**", porque é naturalmente, mais vulnerável que seus inimigos da Oposição, os quais são mestres de obras feitas.

Um porrête atrás das costas e um sorriso aberto nos lábios era a fórmula sabia de Teodoro Roosevelt, que também era coronel, mas não da Paraíba.

Declaração de Princípios

A Conferência das Assembléias Legislativas em São Paulo, na sua Declaração de Princípios, manifestou-se populista, nacionalista, municipalista e progressista.

Antes de tudo, é pelo bem-estar coletivo. Nisso não fêz inovação. Até hoje, neste país, ninguém foi contra o povo.

Em seguida, declarou-se pela nacionalização do petróleo, dos minerais atômicos, da eletricidade, dos transportes, dos bancos, dos seguros, dos meios de produção, de tudo que existe sob o céu ou debaixo da terra do Brasil. Realmente, essas coisas são nossas, conforme estabelece a Constituição. A propriedade aqui está condicionada ao interêsse público. Apenas a sua exploração, disciplinada pela lei, obedece às normas da livre emprêsa, que cria riquezas efetivas. Que interêsse haveria em passar fome sôbre tesouros ocultos?

Quanto ao municipalismo, devemos acentuar que está êle consagrado na Constituição e na consciência nacional. Algumas comunas, sob o regime vigente, prosperam admiràvelmente. Outras, por motivos de solo, clima e numerosas contingências geoeconômicas, ainda não conseguiram o desejado desenvolvimento. Queixam-se da União, que lhes tem auxiliado, com obras, serviços e quotas do impôsto de renda, bem como dos Estados, que levam a parte do leão nas imposições fiscais.

Êsses fatos, aliás, não são privilégio brasileiro. Em todos os países, inclusive no mais rico do mundo — os Estados Unidos — há municípios pobres, reclamando ajuda federal.

Finalmente, a Conferência manifestou-se pelo progresso. Também não houve novidade nesse voto. Há quatrocentos anos que se fala e trabalha por êsse alto objetivo. Somente não fomos favorecidos pela natureza igualmente em tôdas as regiões. Possuimos áreas ingratas, adversas ao homem, impróprias para a agricultura e a criação, de acesso difícil, em cujo subsolo não foram ainda localizados grandes recursos.

Portanto, temos procurado realizar, desde a colônia, tudo o que recomendaram os legisladores estaduais no seu conclave da Paulicéia. E com êxito. Tanto assim que construímos, na latitude em que nos situamos, a maior civilização já vista entre os paralelos que cortam a Amazônia e o Rio Grande do Sul.

S. A. DIARIO CARIOCA
Administração e Redação:
AVENIDA RIO BRANCO, 25
Sede Própria:
SUCURSAL EM SÃO PAULO:
AV. IPIRANGA, 879 — 13.º ANDAR — SALAS 131 e 133
Telefones: 35-5369 e 36-4564
SUCURSAL EM BELO HORIZONTE:
AV. AFONSO PENA, 774 — 3.º ANDAR — SALA 308

TELEFONES:
Diretoria 43-6465
Diretor-Redator-Chefe 43-5574
Superintendente 43-3014
Administração 43-3939
Gerência 23-4643
Chefe da Redação 43-5574
Secretaria 43-5539
Política 23-5902
Economia 23-3239
Reportagem 23-5082
Reportagem 23-4472
Polícia 23-5164
Departamento Promoção e Vendas 23-3662
Depto. Gráfico 43-5609
Depto. de Publicidade 23-5168

ASSINATURAS
VENDA AVULSA
Número do dia Cr$ 1,50
Anual 300,00
Semestral 180,00

BRASIL E PAISES DA CONVENÇÃO POSTAL
OUTROS PAISES Cr$
Anual 350,00
Semestral 200,00

RECLAMAÇÕES
Quaisquer irregularidades no fornecimento de jornais às bancas, ou na entrega do DIARIO CARIOCA aos nossos assinantes, deverá ser reclamada ao Departamento de Promoção e Vendas, por todos os telefones 23-3662.

VIAJANTES
Percorre o interior o nosso viajante Romualdo Perrota.

Querem convocar o Prefeito NEGRÃO

Falará ao Senado

Fazendo valer a sua fôrça, a Maioria anula a Oposição

A bancada majoritária faz valer a fôrça do seu número para votar o projeto do impôsto único sôbre combustíveis e lubrificantes líquidos e gasosos, resultando baldados todos os esforços desenvolvidos pela Oposição para impedir o andamento dos trabalhos legislativos.

Por duas vêzes, ausente do plenário a bancada udenista e seus satélites, houve "quorum" regimental para confirmar a votação simbólica que rejeitou dois requerimentos de preferência do deputado Ernani Sátiro.

PREFERÊNCIAS REJEITADAS

Inicialmente, por 147 votos contra 40, o plenário negou votação preferencial para o substitutivo n.º 1 da Comissão de Finanças. Discursando na oportunidade, tanto o primeiro substitutivo acentuando que noria manifestaram-se contra o primeiro substitutivo acentuando que o segundo é menos drástico, e atende, com mais eficiência, aos interêsses da lavoura.

— O segundo requerimento (rejeitado por 160 contra 6) visava conceder preferência para o projeto inicial. Nos dois casos, o objetivo udenista era possibilitar a votação das 111 emendas uma a uma, com o que teria logrado, pelo menos parcialmente, atingir seus propósitos obstrucionistas.

Nota na íntegra

Por falta de "quorum" regimental, deixou de se realizar a sessão matutina que fôra convocada na madrugada anterior.

SÚMULA DA SESSÃO

Expediente:

— O SR. MARIO MARTINS lê para que conste dos Anais vários comentários da imprensa sôbre a atualidade política.

— O SR. FROTA AGUIAR lê carta que recebera do sr. Jonatas Nunes Ferreira Filho, a respeito de fatos relacionados com a administração do Serviço Social do Comércio.

— O SR. ULTIMO DE CARVALHO discorre a respeito dos problemas criados com a construção da barragem da Usina dos Peixotos, em Minas Gerais.

— O SR. SEIXAS DORIA requer informações ao Ministro da Fazenda indagando a respeito do pagamento da dívida dos pecuaristas.

— O SR. LERNER RODRIGUES justifica projeto e lei dispondo sôbre o exercício da profissão de dentista no interior do país.

— O SR. ABGUAR BASTOS encarece a necessidade do Senado aprovar, em tempo hábil, o projeto que prorroga a vigência da Lei do Inquilinato.

— O SR. CELSO PEÇANHA defende reivindicações das populações fluminenses na zona de Mangaratiba e insiste na necessidade de eletrificação do ramal da EFCB que serve àquela localidade.

— O SR. SERGIO MAGALHÃES comenta dados estatísticos relativos ao aumento do custo da vida no Distrito Federal.

— O SR. ELIAS ADAIME congratula-se com o Presidente da República pela nomeação do jornalista Manoel Fernandes para a direção da Agência Nacional.

— O SR. NEIVA MOREIRA reverencia a memória do jornalista Barnabé de Campos, do DIARIO CARIOCA, falecido nesta capital.

NOTA DO MINISTRO

— O SR. MILTON BRANDÃO lê, para que conste dos Anais, nota oficial do Ministro da Saúde, sr. Maurício de Medeiros, a respeito da distribuição de verbas hospitalares.

— O SR. ARMANDO CORREA defende reivindicações dos servidores do Museu do Pará.

— O SR. JOSE TALARICO apresenta requerimento de informações ao Ministro do Trabalho indagando a respeito do pagamento de pensões e aposentadorias no IPASE.

— O SR. AFONSO ARINOS lê, para conhecimento do plenário, manifesto do Bloco Parlamentar de Oposição sôbre a questão do aumento dos impostos e votação do Orçamento.

— O SR. CARLOS LACERDA comenta episódios que teriam ocorrido por ocasião de uma entrevista concedida à TV-Tupi, pelo general reformado Juarez Távora.

— O SR. FERNANDO FERRARI, em seguida, comenta editorial em que o "Estado de São Paulo" condena a atitude obstrucionista da UDN contra o Orçamento da União. Na mesma oportunidade, veicula apelos do pessoal da Verba Três.

— O SR. FLORES DA CUNHA, orador do grande expediente, reafirmou seu propósito de pacificação dos espíritos, acentuando que nunca mais ocupara a presidência da Câmara, desde os acontecimentos de Novembro, aguardando, sereno, o julgamento da História.

ORDEM DO DIA

— Por 147 votos contra 40, é rejeitado requerimento de preferência para a votação do primeiro substitutivo da Comissão de Finanças ao projeto que trata do aumento do impôsto único sôbre combustíveis e lubrificantes líquidos.

— Por 160 votos contra 6, é igualmente rejeitado requerimento de preferência para a votação do projeto inicial.

— A sessão é prorrogada por 2 horas.

— Convoca-se uma sessão extraordinária para às 21 horas, a fim de se ultimar a votação da proposição.

— Encerramento: 20 horas.

Orçamento Municipal aprovado, ontem, em segunda discussão

No segundo dia consecutivo do regime de três sessões diárias, especialmente dedicadas à matéria, foi votado, ontem, o Orçamento em segunda discussão, depois de serem pronunciados cêrca de 30 discursos de elementos minoritários em sua maioria, numa tentativa de obstrução que não teve êxito.

O Orçamento ficará sôbre a Mesa, pelo prazo regimental, para receber emendas, mas, segundo o udenista Raul Brunini, articula-se na Maioria um movimento para, antes da Proposta Orçamentária, ser votado o já tradicional "Orçamento-Mirim" que, êste ano, reunirá 50 Mensagens quase tôdas pedindo créditos.

AUMENTO DE IMPÔSTO

O sr. Raul Brunini disse que o Executivo, a Mesa e os vereadores majoritários pretendem votar o «mirim» antes da Proposta Orçamentária, porque umas das 50 mensagens do Prefeito pede o aumento do Imposto de Vendas e Consignações, num adicional de 0,6 por cento, a vigorar a partir de 1958. A metade da arrecadação daí proveniente seria congelada, para aplicação na construção do Metrô. Tanto o sr. Raul Brunini como o líder da bancada da UDN, sr. Gladstone Chaves de Melo, levantaram a inconstitucionalidade da proposição, já que não é permitida, no Orçamento, verba específica com destinação própria e particular.

O "MIRIM"

O presidente Pais Leme confirmou a existência da meia centena de mensagens, bem como a organização do «mirim», nada adiantando, porém, sôbre o adicional do Imposto de Vendas e Consignações. Mas em uma sua fala, no dia anterior, disse que a cidade precisa de obras, a situação financeira atual da Prefeitura não tem verbas para sua construção e que obras não se fazem sem dinheiro.

BELAS ARTES

A sessão matutina não chegou a ser aberta porque não houve número regimental de vereadores no plenário para isso. O Expediente da sessão vespertina foi dedicado às homenagens programadas, comemorativas do primeiro centenário da Sociedade Propagadora de Belas Artes. Como parte das homenagens figurou a entrega do título de «cidadão carioca» conferido pelo prefeito Negrão de Lima ao professor Alvaro Pais de Barros, pelos 50 anos de serviços prestados ao Liceu de Artes e Ofícios. A propósito, falaram os vereadores Aníbal Espinheira, Frederico Trota, Pedro Faria, Manoel Blasquez, Gentil de Castro, Hélio Valcacer, Dulce Magalhães, Indalécio Iglezias, Magalhães Junior, Couto de Sousa. Esteve presente, representando o Prefeito, o sr. Reinaldo Reis, Chefe do Gabinete do sr. Negrão de Lima. Por último, agradecendo a homenagem, falou o professor Pais de Barros.

RENUNCIOU AO "JETON"

A minoria tem feito críticas candentes aos vereadores da maioria por ter aprovado a realização das sessões extraordinárias. O 1º Secretário, Celso Lisboa, respondendo a essas críticas, pediu que os minoritários renunciassem às vantagens financeiras auferidas por êle com essas sessões. Assim o público receberia melhor a sinceridade de suas críticas.

Ontem, respondendo, mais uma vez, a tais críticas, o sr. Celso Lisboa leu um ofício dirigido ao Diretor de Contabilidade da Câmara, renunciando à parte dos subsídios que lhe cabe referentes às sessões extraordinárias. A seguir, fêz um apêlo aos membros da minoria para que tivessem gesto semelhante.

ATUALIZAÇÃO DO 6.000

A sra. Lígia Bastos enviou requerimento ao Prefeito pedindo providências para ser estudada a atualização do decreto 6.000 (Código de Obras), na parte referente à zona industrial, «que não pode — alegou — continuar incrustrada na zona residencial, principalmente no que diz respeito às fábricas de tintas e de outros materiais, cujas chaminés desprendem fumaças incomodativas e prejudiciais à saúde dos moradores de suas vizinhanças».

Couto Fo. agradece a Jânio

S. PAULO, 23 — (Asap.) — O governador Jânio Quadros recebeu do Governador do Estado do Rio, sr. Miguel Couto Filho, o seguinte telegrama:

"Tomando conhecimento, através dos ilustres representantes fluminenses no Congresso das Assembléias Legislativas, da fidalga acolhida que V. Exa. houve por bem dispensar aos nosso deputados, bem como aos elevados propósitos manifestados pelo eminente Governador quanto à construção da Usina de Caraguatatuba, desejo expressar-lhe, por tudo isso, meus cordiais agradecimentos, aguardando com imenso júbilo, a prometido visita do ilustre amigo. Cordiais saudações".

Votados vários Anexos

A Comissão de Orçamento e Fiscalização Financeira, dando proseguimento ao exame da matéria orçamentária, votou, **hoje pela manhã, as emendas do Senado aos anexos referentes à Comissão do Vale do São Francisco, relatadas pelo deputado Manuel Novais, e ao Ministério da Fazenda, relatadas pelo deputado Martins Rodrigues. Nos têrmos dos pareceres dos citados relatores, algumas dessas emendas foram aceitas e outras rejeitadas.**

A Comissão de Segurança Nacional apreciou o projeto que dispõe sôbre as pensões militares e dá outras providências. Regula êsse projeto o direito, a contribuição e o valor mensal dessas pensões. O relator, deputado Oscar Passos, apresentou substitutivo, que apenas teve a discussão iniciada.

Bias às voltas com aumento

B. HORIZONTE, 23 (Asapress) — Tôdas as atenções políticas estão voltadas para o momentoso caso do pagamento do aumento do funcionalismo, que promove grave problema político que o Govêrno terá de combater para manter a coligação que o elegeu.

Falando ao "Diário de Minas", o Secretário do Interior, sr. Ribeiro Pena, declarou que o Govêrno examinará a quebra da unidade parlamentar da bancada coligada da Assembléia, acrescentando: "O Govêrno do Estado, no momento em que enviou à Assembléia Legislativa o anteprojeto de aumento de vencimentos dos funcionários públicos, fez um histórico suscinto mas real da gravidade da situação financeira de Minas".

O problema

Respondendo a uma pergunta, frisou o sr. Ribeiro Pena: "Como consequência dessa definição da maioria parlamentar aceitando o ponto de vista do Govêrno, verificou-se que a coligação de fato não funcionou na sua plenitude, com a exceção da representação do PSD. Surgiu, portanto, um novo problema político que o Govêrno terá de estudar".

Em Minas não haverá obstrução

BELO HORIZONTE, 23 (Asap.) — O deputado Dnar Mendes, líder da Oposição declarou à imprensa o seguinte: "Não é verdade que minha bancada fará obstrução ao orçamento para o exercício de 1957. Tem sido norma de nossa conduta na Assembléia jamais negar ao Executivo lei e meios. Assim, foi durante o Govêrno do sr. Juscelino Kubitschek. Por que então procederíamos de outra forma? Entendo que a votação do orçamento é uma das mais importantes funções do Legislativo. E não seria minha bancada que iria quebrar a linha de conduta parlamentar que vimos sustentando há mais de 8 anos".

Os senadores estão impressionados com a situação da PDF

O sr. Bernardes Filho, impressionado com a situação financeira da Prefeitura do Distrito Federal, sugeriu, ontem, da tribuna do Senado, que a Comissão de Justiça daquela Casa do Congresso, antes de examinar o veto oposto pelo sr. Negrão de Lima ao projeto de lei que dispõe sôbre o Estatuto dos Funcionários da PDF, convide o Prefeito para fazer uma exposição sôbre as finanças municipais.

Acrescentou o parlamentar mineiro que, em conversa particular com o Governador da cidade, ficara perplexo com a revelação do sr. Negrão de Lima segundo a qual, caso seja rejeitado seu veto ao mencionado projeto de lei municipal, a Prefeitura não terá recursos para pagar seus servidores, uma vez que as reestruturações propostas provocariam uma despesa superior à sua receita total.

ELOGIO AO DC

O sr. Gaspar Veloso ocupou a tribuna para elogiar o DIARIO CARIOCA pelo seu artigo "O EXEMPLO DO SENADO", no qual é ressaltado o espírito público dos senadores e, principalmente, a conduta dos componentes das bancadas oposicionistas, que, consciente do seu dever, não se entregou à prática de obstrução da votação do Orçamento da República. O sr. Argemiro Figueiredo, em aparte, frisou que a bancada udenista no Monroe jamais poderia participar dêsse movimento, uma vez que tinha consciência de suas responsabilidades. O sr. Gomes de Oliveira por sua vez, congratulou-se com o DIARIO CARIOCA "pela justiça que fêz ao Senado da República, reconhecendo o esfôrço dos senadores para o fiel cumprimento de suas obrigações".

NOVA PORTARIA

Em veemente discurso, o sr. Alencastro Guimarães condenou a nova portaria baixada pelo Ministro da Guerra proibindo o pronunciamento (político) dos militares da Reserva. O parlamentar carioca que, neste particular, recebeu o apoio do sr. Filinto Muller voltou a fazer acusações ao Ministro da Guerra e ao Presidente da República, no que foi prontamente contraditado pelos srs. Filinto Muller, Vitorino Freire e Rui Carneiro.

SÚMULA DA SESSÃO

O sr. GILBERTO MARINHO defendeu o projeto (aprovado) que concede auxílio de 300 mil cruzeiros para que o tenente José Natividade Rocha, mutilado na guerra, possa fazer tratamento nos Estados Unidos capaz de evitar a amputação da mão esquerda, único membro que ainda resta àquêle militar.

O sr. RUI PALMEIRA leu, para que conste dos Anais, o manifesto da Oposição na Câmara justificando sua resolução de obstruir a votação do Orçamento.

SESSÃO NOTURNA

Antes de convocar uma sessão noturna para votação de matéria orçamentária, o sr. Apolônio Sales submeteu a votos diversas redações de finais de projetos modificando dispositivos da Consolidação das Leis do Trabalho.

Na sessão matutina, o sr. Argemiro Figueiredo, teceu considerações sôbre o Anexo do Vale de São Francisco e o plenário aprovou o Orçamento do Ministério de Saúde.

Ignora o govêrno fluminense como gastou as verbas

O deputado Serpa de Carvalho reclamou, ontem, a remessa, por parte do Departamento de Publicidade e conforme requerimento de informações de sua autoria, da relação discriminada das despesas feitas com a verba de 1 milhão de cruzeiros e mais a suplementação, da ordem de 500 mil.

Disse que as informações que lhe foram remetidas, ontem, sem aquela exigência, que considera fundamental, só poderiam ser levadas à conta de má-fé, ou, então, à desorganização reinante naquele Departamento, que confessava não saber como tinha sido gasta vultosa importância.

CARAGUATATUBA

No expediente, o líder do Govêrno, sr. Togo de Barros, deu conhecimento do texto de um telegrama do governador Miguel Couto Filho ao sr. Jânio Quadros, agradecendo o pronunciamento do Chefe do Govêrno paulista, no sentido de que somente daria início às obras da Usina da Caraguatatuba, depois de ficar comprovado que aquela iniciativa não prejudicaria o Estado do Rio. Acrescenta a mensagem que aguardará, com júbilo, a vinda do sr. Jânio Quadros a Niterói, a fim de debater o importante assunto.

A CIRCULAR AGITOU

O resto do expediente, que se limitou, ontem, sexta-feira, a 30 minutos, foi tomado pelos debates em tôrno de uma circular enviada pelo deputado Dail de Almeida a todos os vigários do E. do Rio, denunciando como inimigos da Igreja os deputados subscritores de um projeto que visa a revogar a lei que instituiu o ensino religioso católico, obrigatório, em tôdas as escolas do Estado. A referida circular foi dada ao conhecimento aos demais deputados pelo sr. Edgar Pôrto, que condenou, juntamente com outros representantes, o procedimento do líder do P. D. C., uma vez que os signatários da proposição haviam apenas dado o seu apoiamento, havendo entre êles católicos praticantes como o próprio autor da circular. O sr. Dail de Almeida justificou, declarando que o projeto em questão não era secreto, e que agira apenas doutrinàriamente.

RETIRADO

O único projeto constante da pauta de ontem, o de n. 333, que concede aos servidores lotados nos hospitais de doenças mentais a gratificação de 30%, foi retirado, em virtude de aprovação de requerimento naquele sentido.

Fôrça Expedicionária estará pronta dentro de dez dias

O Batalhão Expedicionário, que vai integrar as fôrças da ONU no Egito, deverá estar pronto para o embarque dentro de oito ou dez dias.

E' o que ficou assentado, ontem à tarde, num entendimento entre o Ministro da Guerra e o general Segadas Viana, Comandante da 1.ª DI. Conferenciou também com o Ministro o tenente-coronel Iracílio Pessoa, Comandante do Batalhão Expedicionário, assentando os últimos detalhes referentes à organização e embarque da tropa.

FALAM ÁRABE

Falando aos jornalistas, o ten.-cel. Iracílio mostrou-se entusiasmado com a missão de que está investido, e disse esperar cumpri-la a contento.

Referiu-se também ao fato de que numerosos de seus oficiais, sargentos e praças são descendentes de sírios e libaneses, falam o idioma árabe e estão identificados com os costumes do Orente Próximo.

O capelão

O padre Maurílio César Lima, que serve na 1.ª Divisão de Infantaria, será o capelão do Batalhão Expedicionário. A sua escolha foi determinada por ser êle velho conhecido dos oficiais e praças dos 1.º e 2.º R. I., os quais constituem a maioria dos integrantes do corpo expedicionário.

A data definitiva do embarque está apenas na dependência dos "jeeps" que virão de São Paulo, têrça-feira, para completar a unidade do material necessário ao Batalhão. O NT "Custódio de Melo", da Marinha de Guerra do Brasil, transportará os 527 homens que o Brasil enviará para o Egito.

Apresentado candidato à Vice-Prefeito

SÃO PAULO, 23 (Asapress) — Apresenta-se como candidato em potencial do PDC ao cargo de Vice-Prefeito desta capital, nas eleições de 24 de março próximo, o sr. José Morais Neto, líder operário e católico.

Acreditam os pedacistas possa ser seu candidato o denominador comum das várias correntes de opinião, que, tendo o sr. Prestes Maia como candidato comum para Prefeito, não se entendem com relação à vice-prefeitura.

Solidariedade ao Secretário da Fazenda

CURITIBA, 23 (Asapress) — O general Mário Gomes, Secretário da Fazenda, vem recebendo expressivas manifestações de solidariedade em face dos ataques que sofreu da Assembléia Legislativa, da parte de um deputado trabalhista. Além de grande número de telegramas dos prefeitos municipais, inclusive aos que pertencem ao PTB, o general Mário Gomes recebeu, em seu Gabinete, uma moção de solidariedade que lhe foi apresentada em nome da Ala Moça do PSD.

O Que Se Diz:

...QUE a maioria dos deputados à Assembléia Fluminense, uniu-se, ontem, contra o sr. Dail de Almeida, líder do PDC, por haver o mesmo enviado uma circular a todos os vigários do Estado do Rio (o documento foi lido em plenário pelo sr. Edgard Pôrto, PR) denunciando os 25 signatários de um projeto que visa a revogar a lei que instituiu o ensino religioso católico, obrigatório, em tôdas as escolas do Estado, como inimigos da Igreja...

•

...QUE a reação foi mais enérgica da parte dos deputados Saramago Pinheiro (UDN, líder) e Emanuel Neves (PSD), ambos católicos praticantes, os quais declararam que os seus nomes estavam sendo lidos nas igrejas de Niterói como inimigo da fé católica, o que era um absurdo, "por culpa da ânsia eleitoreira e monopolista do sr. Dail de Almeida"...

A opinião do leitor

A "Casa de Catulo"

De um leitor que se ocultou sob o pseudomino de "Maranhense":

"Nenhuma reivindicação mais justa do que essa da Prefeitura adquirir a casa onde, por tantos longos anos, residiu o poeta Catulo da Paixão Cearense, e entregá-la à querida companheira do vate, como zeladora para tomar conta de tudo, que se constituiria em patrimônio da cidade. Catulo não era carioca, bem o sei. Era do Norte. Mas viveu aqui, aqui, através de sua obra, projetou o nome do Brasil. A cidade, que teve como cidadão durante tanto tempo, bem deve ao poeta essa homenagem: transformar em patrimônio municipal a casa onde o poeta viveu e escreveu tôda sua vida.

O despejo

Mesmo porque a velha companheira de Catulo, que ainda vive na velha cazinha, está ameaçada de despejo. Catulo viveu pobre e pobre morreu. Deixou uma imensa riqueza folclórica, que não paga aluguel no fim do mês. E, por isso, sua velha e querida companheira está na iminência de, hoje ou amanhã, deixar tudo aquilo e ficar por aí ao Deus-dará, sem teto para abrigar seus cabelos brancos. A Prefeitura, em cujo Orçamento se vê verbas para subvenções destinadas até a uma "instituição" que se chama "Caboclo Arranca-Toco" (não é brincadeira, está no Orçamento para 1957!) não pôde, até aqui, gastar uns 500 contos para transformar a casa de Catulo em patrimônio da cidade.

Uma morte

A idéia da aquisição da casa de Catulo, pela cidade, nasceu, como se sabe, de um repórter — Barnabé Campos — amigo do grande poeta, com o objetivo de preservar um tesouro — a obra de Catulo — e de prestar assistência social à sua velha companheira. Mas Barnabé Campos morreu ontem. Levou para o túmulo sua idéia irrealizada. Na Câmara Municipal, o vereador Domingos d'Angelo — sempre voltado para as coisas do espírito — frisou a circunstância de, há mais de dois anos, o Legislativo ter aprovado um requerimento, pedindo ao Prefeito que adquirisse a casa onde viveu, escreveu e morreu Catulo da Paixão Cearense. Mas, até aqui, o requerimento, aprovado por unanimidade pelos vereadores, não encontrou receptividade no Palácio Guanabara. E por isso, Barnabé Campos, agora falecido, na humildade de sua vida de repórter, não viu realizado o seu grande sonho: preservar a casa onde Catulo viveu, escreveu, e morreu, e assegurar um teto à velhice de sua dedicada companheira".

Naves reassume no BB

O sr. Sousa Naves, Diretor da Carteira de Crédito Agrícola e Industrial do Banco do Brasil, que há 16 dias se encontrava afastado de suas funções, reassumiu hoje o seu cargo.

O ato de transmissão, que se realizou sem nenhuma cerimônia, foi feito pelo sr. Cilon Rosas que vinha respondendo pelo expediente daquela Carteira na ausência do seu titular efetivo.

Estabelecimento do sistema multilateral de comércio e pagamentos na América Latina

Solicitado acesso à Espanha — Reticentes os brasileiros em relação ao assunto, na Conferência da CEPAL — Estudo sôbre a criação do mercado regional comum — Inventário das indústrias existentes nos países latino-americanos

SANTIAGO, 23 (United Press) — Os delegados latino-americanos da Comissão de Comércio da CEPAL prosseguem ativamente em suas atividades para a consecução dos objetivos práticos que se propõem: a organização do sistema multilateral de pagamentos e a criação de um mercado regional comum, que elimine as alfândegas, dando portanto maiores facilidades ao intercâmbio de produtos, especialmente os manufaturados.

SISTEMA MULTILATERAL

José Maria Doussinague, observador da Espanha, preconizou o estabelecimento do sistema multilateral de comércio e pagamentos, e solicitou seja concedido acesso a seu país nos organismos e acordos da Comissão de Comércio.

Os brasileiros, que se mostraram reticentes sôbre o rápido estabelecimento do organismo destinado a efetuar transferências de saldos, apresentaram uma proposta recomendando aos governos que, o procederem à revisão dos convênios bilaterais adotem como princípio a rigorosa paridade das moedas e uma conta com moedas de livre conversão, comércio a preços de mercado, pagamentos através de contas de convênios para certos produtos e serviços, créditos recíprocos amplos, transferências automáticas de contas a outros países — inclusive outras zonas — e transferência de saldos credores mediante entendimento prévio entre bancos centrais autorizados.

Pierre Viaud, da França, ofereceu a experiência da Europa em matéria de liberalização de pagamentos de comércio, e recomendou um estudo minucioso das propostas em debate na Argentina, Brasil e Chile, que apresentaram ontem um projeto de acôrdo solicitando que a CEPAL realize um estudo sôbre a criação do mercado regional comum, especialize um estudo sôbre a criação do mercado regional comum, especialmente destinado a liberalizar o intercâmbio de produtos manufaturados.

INVENTÁRIO

A Argentina, Chile e Uruguai sugeriram que a CEPAL faça um inventário das indústrias existentes, para evitar os fenômenos de paralelismo e capacidade ociosa que se observa em certas indústrias da América Latina.

A Bolívia sugeriu a criação de um organismo latino-americano destinado a organizar e promover o intercâmbio sem limitações aduaneiras de determinados produtos.

J. H. Wright, da Grã Bretanha, advertiu que seu país "encara apreensivo a criação de um mercado regional", porque êste poderia prejudicar o comércio em outras zonas. Salientou também que a Grã Bretanha está disposta a estimular as inversões britânicas na América Latina.

Um observador do Acôrdo Geral de Tarifas e Comércio alertou as nações da América Latina a não conceder preferências aduaneiras sem consultar o organismo por êle representado.

Foram criadas diversas comissões para unificar as iniciativas apresentadas.

I CONFERÊNCIA BRASILEIRA DO COMÉRCIO EXTERIOR

Encerrou a solenidade o sr. Eduardo Saigh, Presidente da Associação Comercial de São Paulo

Apontar rumos, sem se deter na escolha das vias que lhe dão acesso, foi o nosso objetivo, declarou em discurso o sr. Eduardo Saigh, Presidente da Associação Comercial de São Paulo, por ocasião do encerramento dos trabalhos da I Conferência Brasileira de Comércio Exterior, que contou com a participação ativa e entusiástica dos líderes da lavoura, da indústria e do comércio.

Na presença do sr. Presidente da República e do Governador de São Paulo, o Presidente da Associação Comercial de São Paulo, lê o discurso de inauguração dos trabalhos

Pondo toda a ênfase na necessidade imediata e imprescindível da reforma cambial, os convencionais examinaram durante cinco dias uma vasta área da problemática econômica brasileira em função da exportação, concluindo também pela conveniência da simplificação da legislação fiscal, o mínimo de dirigismo, o máximo de estímulo ao investimento estrangeiro e nacional, que deve gozar de favores em igualdade de condições.

CONDIZENTES COM O INTERESSE NACIONAL

Iniciando a solenidade de encerramento, usaram da palavra o sr. Raymond Schnorrenberg, relator geral, que leu as conclusões da Conferência, o sr. Tosta Filho, Diretor da CACEX, e outros.

Falando por último o sr. Eduardo Saigh, Presidente da Conferência leu o seguinte discurso:

Eis-nos chegados ao término dos trabalhos que nos reuniram neste conclave, instalado sob a honrosa presidência do Presidente da República, e com a presença do Senhor Governador Jânio Quadros, das mais altas autoridades civis e militares federais e estaduais.

E' de estrita justiça que nossas primeiras palavras sejam de congratulações conosco pelo magnífico trabalho realizado nestes cinco dias de intenso labor. Dêstes, em verdade, de cooperação de inestimável valia ao estudo dos problemas relacionados com nosso intercâmbio externo e, ao agradecer em nome da Associação Comercial de São Paulo vossa participação na Conferência Brasileira de Comércio Exterior, participação que tanto nos prestigiou e que tanto proveito trouxe ao debate dos temas que aqui nos congregam, queremos ressaltar a capacidade e o espírito público que revelastes, predicados que, aliás, não faltam ao homem de emprêsa do Brasil.

Nossos agradecimentos se estendem às altas autoridades da República e do Estado que tanto nos honraram com sua presença e tanto incentivo nos trouxeram. Dentre essas autoridades é de justiça mencionar o dr. Inácio Tosta Filho, diretor da CACEX que com um grupo de altos funcionários daquele órgão, acompanhou todos os nossos trabalhos, revelando por êles excepcional interêsse.

Não menor foi a cooperação que nos deram as destacadas personalidades que, durante nossos trabalhos, em magníficas palestras e conferências, tanto nos elucidaram sôbre relevantes problemas nacionais, enriquecendo nossos conhecimentos e dirimindo nossas dúvidas.

Não menos caloroso, também, é o agradecimento que a êles dirigimos.

Estamos todos certos que os nossos conselhos são bons e que os rumos apontados nesta Conferência são os mais condizentes com o interêsse nacional. As autoridades brasileiras, encontrarão em nossas conclusões, sadias normas de política econômica e alimentamos a esperança de não termos trabalhado em vão e que nossas recomendações sôbre o comércio exterior do Brasil, encontrem no patriotismo e na competência dos homens públicos de nossa terra, o campo fértil em que irão germinar.

TENDÊNCIAS E ASPIRAÇÕES

Graças à inestimável colaboração de todos, vasta área da problemática econômica brasileira foi por nós visitada. As conclusões a que chegamos, representando, como representam, a soma algébrica das convicções de todos situam-se em plano geral, pois que a nós não compete mais do que apontar os rumos que reputamos aconselháveis, sem nos determos na escolha das vias que lhe dão acesso.

Este convívio de cinco dias, debruçados todos sôbre relevantes problemas nacionais convívio que a todos nós enriqueceu de conhecimento e experiência pela permuta de informações e argumentos, tornou possível auscultar-se, o pensamento médio das classes produtoras sôbre os temas que aqui nos congregaram e fixar-se a meta que desejamos ver atingida.

REFORMA CAMBIAL

Os resultados dos nossos trabalhos figuram no relatório geral a ser em breve divulgado, mas, como tema de maior relêvo dentre os submetidos ao nosso exame, não podemos deixar sem referência o problema da reforma cambial, sôbre o qual tantas opiniões contraditórias têm sido manifestadas.

E' unânime o pensamento de que uma reforma em nossa política de câmbio se faz mister e que não é mais possível adiá-la. Mas, é certo, também que cautelas devem ser tomadas, dentre as quais a adoção do sistema de tarifas ou sobre-taxas "ad valorem" e um regime especial desde que transitório para o café. Esses são os princípios gerais que devem nortear nossa política cambial e sôbre os quais não existem opiniões discrepantes nesta Conferência.

Por outro lado é muito grato à Associação Comercial de São Paulo assinalar que os próprios participantes dêste conclave julgaram-no de tal utilidade para o esclarecimento das questões relativas ao intercâmbio externo que manifestaram o propósito de reeditá-lo no futuro, designando para êsse fim uma comissão, à qual incumbirá a relevante tarefa de preparar a segunda Conferência Brasileira de Comércio Exterior.

SUPRIR A INICIATIVA PRIVADA

Mais do que as recomendações concretas, porém, importa considerar que dos nossos trabalhos e debates da atmosfera geral desta Conferência, emerge um espírito. Espírito que exprime a atitude do homem de emprêsa do Brasil em face dos acontecimentos que se verificam em nossa ordem econômica, e especialmente no setor do intercâmbio externo. Essa atitude é de confiança nas fôrças da livre iniciativa e no êxito da emprêsa privada. Não queremos um Estado entorpecedor das fôrças espontâneas da economia, mas sim propulsor; não procurando substituir a iniciativa particular, mas sim completando-a e suprindo suas eventuais deficiências; não onipotente e onipresente, mas exercendo ação catalítica e inspiradora, estimulando, por via de incentivos adequados, a expansão harmônica de todos os setores da nossa economia.

Não contestamos, por certo, o relevante papel que cabe ao Estado como instrumento disciplinador do convívio no corpo social ou, para usar expressões de François Perroux, "como órgão de definição e estratégia do interêsse geral e do bem comum". Dado que volume apreciável das relações entre os homens se processa no campo econômico, êste não poderia também permanecer distanciado da atenção governamental como se constituísse compartimento estanque de problemas, sem comunicação com os outros setôres em que se desenvolve a vida humana.

O que afirmamos nesta Conferência, como em tantas outras oportunidades e temos afirmado, é que a ação do Estado no campo econômico deve ser estimulante e não repressiva, promotor da ordem, e não motivo de anarquia; incentivadora do desenvolvimento, e não fator de decadência. Isto que se exige do Estado, e se deve esperar na consecução do bem comum.

A presença do Estado no setor econômico, deve ser discreta, pois que o pêso de sua mão pode sufocar até aquêles que visa proteger.

CAPITALISMO HUMANIZADO

Cumpre acentuar que o regime capitalista, na atualidade, já se libertou dos excessos que marcaram seu advento e que comprometeram com enorme carga emocional à própria palavra "capitalismo". Nos dias presentes, já o dissemos antes, entendem os homens de emprêsa que o supremo objetivo econômico dos povos é o enriquecimento geral, como o acesso de todos os sêres humanos aos bens criados pela civilização e pela técnica e afirmam que êsse "desideratum" tem sido realizado pelo capitalismo com maior eficácia do que qualquer outro regime a êle anterior ou dele diferente.

Esse capitalismo humanizado e construtivo da atualidade e cuja sobrevivência tem sido ameaçada, é o capitalismo disciplinado pela lei, fôrça propulsora do progresso, capaz de conduzir aos ideais utilitários do homem moderno, mas contido em seus excessos pelo império do Direito. Não defendemos um capitalismo de "trusts" e monopólios, da opressão do operário e do enriquecimento a qualquer preço, mas sim o capitalismo que conhece a disciplina e a lei, que obedece a princípios éticos e humanitários, que admite sua função social e não foge a cumpri-la.

Meus Senhores:

Entre nações como entre indivíduos, a troca de bens e serviços é uma exigência primordial da vida em sociedade. A divisão do trabalho técnica elementar de tôda produção, e a escassez dos recursos, frente às ilimitadas aspirações humana, fazem do intercâmbio condição básica do progresso econômico e da ordem social, e integram o comércio na corrente da civilização, que é o enriquecimento do patrimônio material e cultural de cada homem.

A troca só preenche sua função social se livremente convencionada, fôr vantajosa para todos aquêles que dela participam. Fundando as relações entre os povos nos princípios da cooperação e da interdependência, e na consideração dos interêsses mútuos, o comércio internacional promove, em tôdas as partes do mundo, a prosperidade material e a aproximação espiritual.

Na comunidade das Nações, nenhuma é tão rica que nada tenha a receber, ou tão pobre que nada possa dar.

Fundados nessas convicções, preconizamos no conclave que ora encerra seu labor, rumos de política econômica conducentes à expansão de nosso intercâmbio externo, quer pela eliminação de óbices que o estorvam, quer pela criação de um clima de confiança e de estabilidade, capaz de atrair os investimentos estrangeiros que queiram vir colaborar no nosso progresso e participar de seus frutos.

Mercados e Cotações

CÂMBIO LIVRE

O mercado de câmbio livre funcionou, ontem, estável.

BANCOS PARTICULARES

Abertura:		
Dólar, venda	68.00	—
Dólar, compra	66.00	—
Libra, venda	186.00	—
Libra, compra	180.00	—
Marco, venda	16.00	—
Marco, compra	15.40	—
Escudo, venda	2.39	—
Lira, venda	0.108	—
Lira, compra	0.103	—
— Venda	0.191	—
— compra	0.182	—
Fechamento:		
Dólar, venda	67.50 a	67.80
Dólar, compra	65.50 a	65.80
Libra, venda	185.50	—
Libra, compra	179.50	—

Câmbio

O mercado de câmbio oficial funcionou, ontem, em posição estável e sem alterações nas taxas. O Banco do Brasil para cobranças vencidas em geral para remessa e cotas autorizadas declarou vender libras à vista para entrega pronta a Cr$ 52,69,80 e dólares a Cr$ 18,82. Aquele Banco comprava letras de exportação a Cr$ 51,4080 sôbre Londres e a Cr$ 18,30 sôbre Nova York.

O Banco do Brasil afixou as seguintes taxas:

Fechos mallorado		
Libra	52.6980	51.4080
Dólar	18.82	18.30
Escudo	[illegible]	[illegible]
Franco Belga	0.3775	0.3683
Florim	4.9684	4.8470
Marco	4.5040	4.3939
Pêso uruguaio	4.6816	4.5166
Lira	0.0301	0.0293
Franco suíço	4.4269	4.2834
Coroa sueca	3.6402	3.551
Coroa tcheca	2.6139	2.55
Coroa dinamarquesa	2.749	2.634
Franco francês	0.0536	0.0523
Pêso argentino	N/C	N/C
Pêso boliviano	0.3197	—

OURO FINO

O Banco do Brasil comprou ontem o grama de ouro fino na base de 1.000 e 1.000 em ouro amoedado ao preço de Cr$ 20.8176,4.

[illegible] DO BRASIL

Dólar [illegible] 36.7[illegible]

[illegible] classificação [illegible] conforme Instrução 131, da SUMOC:

Primeira Categoria	
Convênio	22.30
Libra	[illegible]
Suíça	4.3[illegible]
Suécia, Coroa	3.6402
França	0.0491
Bélgica	0.374[illegible]
Suécia	3.32[illegible]
Dan. Kr.	2.46[illegible]
Islândia	48.132
D. M.	4.4524
Florim	4.921[illegible]
Lira	0.0[illegible]
Segunda Categoria	
Dólar	24.7[illegible]
Convênio	22.95
Libra	69.1[illegible]
Suíça	5.76
França	0.0655
Bélgica	0.494[illegible]
Suécia	4.439[illegible]
Dan. Kr.	3.292[illegible]
Islândia	64.26
D. M.	5.880[illegible]
Florim	6.50
Lira	0.030[illegible]
Terceira Categoria	
Dólar USA	36.64
Convênio	34.41
Libra	103.592
Suíça	8.544[illegible]
França	.098[illegible]
Bélgica	0.7321
Suécia	6.655[illegible]
Dan. Kr.	4.936[illegible]
Islândia	96.348
D. M.	8.723[illegible]
Florim	9.642[illegible]
Lira	0.058[illegible]
Dólar USA	48.64
Quarta Categoria	
Convênio	46.92
Libra	136.192
Suíça	11.342[illegible]
França	0.131[illegible]
Bélgica	0.972[illegible]
Suécia	8.882
Dan. Kr.	[illegible]
D. M.	11.580[illegible]
Florim	12.800[illegible]
Lira	0.077[illegible]

Câmara Sindical

Médias cambiais, fixadas em 21 de novembro de 1956.

MERCADO LIVRE	
América do Norte, Dólar	68.05
Alemanha, Marco	16.07
Canadá, Dólar	71.20
Dinamarca, Coroa	8.80
Espanha, Peséta	1.60
França, Franco	0.1882
Holanda, Florim	17.50
Inglaterra, Libra	186.06
Itália, Lira	0.1086
Portugal, Escudo	2.3664
Suíça, Franco	15.96
Uruguai, Pêso	17.40
MERCADO OFICIAL	
América do Norte, Dólar	18.82
Alemanha, Marco	4.5020
Bélgica, Franco Belga	0.3777
Dinamarca, Coroa	2.7499
França, Franco	0.0536
Holanda, Florim	4.9678
Inglaterra, Libra	52.5988
Itália, Lira	0.03
Suécia, Coroa	3.6402
Suíça, Franco	4.4269
Uruguai, Pêso	4.6527
MOEDAS	
América do Norte, Dólar	68.89
Alemanha, Marco	16.72
Argentina, Pêso	2.07
Espanha, Peseta	1.53
França, Franco	0.1780
Inglaterra, Libra	186.00
Itália, Lira	0.1123
Portugal, Escudo	2.44
Suíça, Franco	16.55
Uruguai, Pêso	17.61

Bôlsa de Valores

Funcionou o mercado de Títulos, ontem, bastante movimentado e acusou negócios regulares. Cotaram-se sem alteração e estáveis as apólices da União, bem como as Obrigações de Guerra. As apólices de São Paulo de sorteios continuaram em boa posição, com as de Minas fracas e em declínio. Ficaram bem colocadas as ações de Companhias em movimento, as quais acusaram negócios apreciáveis.

FIXADAS UNIÃO	Cr$
19 Unif.	610.00
16 O. do Pôrto	765.00
130 D. Emis. Nom.	610.00
3 Idem pt.	780.00
105 Idem	785.00
443 Idem	790.00
73 Idem — Emp. Ant.	765.00
1 Idem	780.00
118 Realust.	790.00
OBRGS.	
80 T. Nac. 1921	760,00
13 Guerra de Cr$ 1.000	795,00
687 Idem	800,00
25 Idem Cr$ 5.000	3.990,00
60 Idem	4.000,00
ESTADUAIS — Apls.:	
100 Minas — Pop.	200,00
100 Minas — Rec. Econ. 1a. Série	515,00
150 Idem 3a. Série	515,00
75 Minas 1934 pt. 1a. S.	100,00
210 Idem 2a. Série	95,00
28 Idem 3a. Série	97,00
20 Idem	98,00
1 Paraná Cr$ 200	100,00
13 São Paulo	175,00
31 Idem	176,00
60 Idem	178,00
20 Idem — 4.o Cent.	335,00
78 Idem Uniform.	775,00
MUNIC. D. F.:	
114 Emp. Lei 820 — Plano A	550,00
536 Idem	560,00
155 Idem	570,00
40 Idem Plano B	560,00
2 Emp. 1931	160,00
MUNICIPAIS DOS ESTADOS:	
3 Niterói Cr$ 600 5%	100,00
1 P. Alegre 3 1/2% Cr$ 500	8,00
BANCOS — Ações:	
50 Brasil Cr$ 200	495,00
COMPANHIAS:	
2 Seg. Argos Fluminense Cr$ 700	1.800,00
20 Seg. M. e T. União dos prop. Cr$ 300	500,00
133 Direitos de subsc. da Cia. Prog. Ind.	50,00
400 Transp. Com. Inmp. Cr$ 100	100,00
20 Arno S. A. Pref. Cr$ 1.000	1.100,00
577 Brasileira de E. Elet. pt. Cr$ 200	158,00
1.20 C. Brahma. Ord. Cr$ 200	460,00
236 Idem Pref.	455,00
4.000 Com. Imp. e Exp. — Rydiaves Ord. Cr$ 1.000	1.000,00
240 D. da Bahia Cr$ 300 pt.	270,00
3 D. Santos Nom. Cr$ 200	255,00
8 Idem port.	250,00
75 Ferro Brasileiro Cr$ 300	600,00
1.197 Mesbla Cr$ 200 pt.	265,00
2.998 Predial Cr$ 100	100,00
200 Sid. B. Mineira pt. Cr$ 1.000	1.940,00
50 Sid. Manesmann Ord. Cr$ 1.000	1.050,00
400 White Martins — C/D. Cr$ 200	700,00
LETRAS HIP.:	
150 Bco. Prefeitura D. Federal 7 por cento	670,00
ALVARÁ'S:	
60 Apls. Unif.	618,00

Café

O mercado de café disponível funcionou, ontem, em condições firmes e acusou alta bem significativa nas cotações. O tipo 7, foi cotado ao preço de Cr$ 308,00 por 10 quilos e foram vendidas durante os trabalhos 6.019 sacas. Fechou inalterado. O movimento verificado foi o seguinte: — Entradas 18.441 sacas pela Estrada de Rodagem. Embarques 1.590 sacas para a América do Sul. Existência 791.617. Café despachado para embarques 103.617 sacas.

Cotações por 10 quilos:	
Tipo 2	358.00
Tipo 3	348.00
Tipo 4	338.00
Tipo 5	328.00
Tipo 6	318.00
Tipo 7	308.00
Tipo 8	298.00

PAUTAS

Estado de Minas (27/7/56)	
Cafés comuns	Cr$ 30.50
Cafés finos	Cr$ 45.85
Estado do Rio, café comum	Cr$ 32.00

TERMO

CONTRATO "A"

Abertura		
Meses	Vend.	Comp.
	Cruzeiros	
Novembro, 1956	S/V	322.00
Dezembro, 1956	331.00	328.00
Janeiro, 1957	338.00	331.50
Fevereiro, 1957	339.00	334.50
Março, 1957	342.00	337.00
Abril, 1957	S/V	338.50

Mercado — Sustentado.
Vendas — 1.000 sacas.

FECHAMENTO		
Meses	Vend.	Comp.
Outubro, 1956	333.00	328.00
Novembro, 1956	334.50	332.00
Dezembro, 1956	340.00	335.00
Janeiro, 1957	340.00	335.00
Fevereiro, 1957	342.50	337.00
Março, 1957	344.00	339.50

Mercado — Calmo.
Vendas — Não houve.

Açúcar

Esse mercado regulou ontem, calmo e com os preços inalterados. Entradas 1.500 sacas do Estado do Rio. Saídas 9.447. Existência 64.402 sacas.

Cotações por 60 quilos:	
Branco cristal	435.00
Cristal amarelo	390.00
Mascavinho	330.00

Algodão

O mercado de Algodão em rama regulou ontem calmo e com os preços inalterados. Entradas 1.943 fardos do Ceará. Saídas 800. Existência 30.393 fardos.

(Condições do Mercado)	Cruzeiros
Fibra longa:	
Seridó, tipo 3	475.00 a 480.00
Seridó, tipo 4	465.00 a 470.00
Fibra média:	
Sertões, tipo 3	430.00 a 435.00
Sertões tipo 5	Nominal
Ceará, tipo 3	420.00 a 425.00
Ceará, tipo 5	Nominal
Matas, tipo 3	385.00 a 390.00
Matas, tipo 5	385.00 a 390.00
Paulista, tipo 3	Nominal
Paulista, tipo 5	405.00 a 410.00

COLUNA BANCÁRIA

A elevação do empréstimo simples de doze para trinta mil cruzeiros e a redução do prazo de reforma de doze para seis meses deverão ter tido efeitos salutares para os bancários de todo o país, não fôra a escassez de verba para atendimento das propostas encaminhadas pelos interessados ao Instituto dos Bancários. Agora mesmo tomamos conhecimento de que o IAPB vem de encaminhar ao Departamento da Previdência Social um pedido de transferência de verbas disponíveis em várias rubricas para a carteira de empréstimos simples, num total de noventa e oito milhões de cruzeiros, e, não fôra os entraves encontrados naquele setor previdenciário já estariam os bancários com o seu motivo resolvido.

Apelamos para o Departamento da Previdência Social no sentido de que proceda a tramitação dêsse processo com a maior rapidez possível, pois desta maneira estará prestando inestimável serviço aos bancários.

Aniversariam amanhã os srs. Heitor Alves da Silva e Evandro Viana Cunha, funcionários do City Bank.

FINANCIAMENTOS IMOBILIÁRIOS AUTORIZADOS EM 21/11/56

Frederico Minervino Dias — R. Janeiro — Cr$ 323.440,00 e Jupiá Antônio de Freitas — Minas Gerais — Cr$ 406.714,90.

Banco Econômico da Bahia S.A.
FUNDADO EM 1834
O mais antigo estabelecimento de crédito do País.
SUCURSAL — RIO:
ASSEMBLÉIA, 83
Telefone: 52-8179

A EMPRÊSA DE TRANSPORTES MINAS GERAIS S.A.
A mais completa Organização Rodoviária de Transportes e Carga
BELO HORIZONTE
RIO — NITERÓI
S. PAULO — SANTOS

Panorama Econômico — NO BRASIL E NO MUNDO

A obstrução ao orçamento que não vingou

Caso vingasse a obstrução ao orçamento da República, para 1957, no Congresso Nacional, para infelicidade dêste país, promovida por essa desvairada Oposição que nada vê e que não trepida em sacrificar os mais altos interêsses nacionais em proveito de seus apetites politiqueiros, o Brasil estaria, desgraçadamente, a oferecer o mais triste espetáculo ao mundo civilizado; seria a primeira nação organizada do globo a não ter orçamento, a não conhecer o limite de suas despesas e nem o vulto de suas receitas!!!...

O intuito, é óbvio, seria provocar o desmantelamento da nossa vida financeira, já comprometida por crônica e corrosiva inflação; o aniquilamento dos planos do atual Govêrno de frontal combate aos excessos dos gastos públicos, visando encaminhar o país, no mais breve prazo possível, ao equilíbrio financeiro, de que tanto necessitamos.

Arrastada à Nação a rumos desconhecidos e imprevisíveis, êsses "demônios" travestidos de "anjos", apareceriam à hora da confusão e do túmulto, para condenar o Govêrno perante o tribunal da opinião pública brasileira, esquecidos de que o povo de hoje acompanha com a devida atenção os atos e atitudes de seus representantes no Congresso Nacional, o vezo atávico dos lanterneiros de fazerem oposição "à outrance", a qualquer preço, mesmo comprometendo a estabilidade, a segurança, a tranquilidade dêste país já cansado de sofrer os impactos desses inveterados e incorrigíveis golpistas.

Preço e custo do cacau

O sr. Rômulo de Almeida, Secretário de Finanças do Estado da Bahia, voltando a falar ao DIARIO CARIOCA, sustentou que o preço atual do cacau, a despeito do reduzido aumento em sua cotação internacional, não paga o custo real da produção.

Indicou que, para isso, foi decisivo o aumento verificado, recentemente, no salário-mínimo regional, da ordem de 80% sôbre os níveis anteriores. Portanto — disse — é indispensável que se eleve a bonificação para a importação do produto.

O sr. Rômulo de Almeida informou que a produção baiana de cacau está pràticamente vendida e o mercado internacional, no momento, está sendo dominado pelos produtores da África.

Por fim, disse que a situação do Instituto de Cacau, na Bahia, está plenamente equilibrada e, atualmente, em colaboração com o Banco do Brasil, realiza um esquema de financiamento aos cacauicultores.

Divisas para licitação

Foram distribuídas, para as licitações cambiais da próxima semana, na Bolsa de Valores desta praça, as seguintes disponibili[dades]:

Dia 26:		
US$ Hung.	Pronto	98.000
US$ Isr.	»	47.000
US$ Urug.	»	91.000
£ Isl.	»	30.000
US$ A C L	»	871.000
Dia 27:		
US$ Bol.	Pronto	50.000
US$ Pol.	»	61.000
US$	120 dias	947.000
Dia 28:		
US$ Arg.	Pronto	116.000
US$ Chile	»	126.000
US$ Esp.	»	152.000
US$ Finl.	»	116.000
US$ Jap.	»	77.000
Dia 29:		
US$ Nor.	Pronto	149.000
US Tch.	»	150.000
DAN. KR.	»	1.470.000
S. W. KR.	»	920.000

£ ISL. — Exclusivamente para cobertura de importações de bacat. 3.479.000 e 5a. 184.000.

US$ Arg. — Exclusivamente para cobertura de importações de frutas argentinas; pregão ao lance mínimo inicial de Cr$ 35,00 por dólar (Dia 30-11-1956) — 4a. cat. 3.479.000 e 5a. 194.000.

Causa da queda do café

BOGOTÁ, 23 (UP) — Manuel Mejía, Gerente da Federação Nacional de Cafeicultores, atribuiu a baixa registrada no preço do café em Nova Iorque, que repercutiu no mercado interno, à saída da colheita centro-africana, às dificuldades pela greve portuária de Nova Iorque e aos rumores que circulam no exterior, sôbre uma possível desvalorização do pêso colombiano.

A Federação aumentou o preço de compra do café aos produtores, e uma fonte da Federação interpretou a medida como tendente a deter a baixa nos preços do mercado interno.

O Ministro da Fazenda, Luís Morales Gómez, insistiu em que o Govêrno não estuda a desvalorização da moeda, em seus projetos econômicos.

Mercado de algodão

LIVERPOOL, 23 — (UP) — O Mercado de Algodão efetuou, hoje, as seguintes cotações:

Contratos antigos: Dez.-jan.: 27.00; março-abril, 26.52; maio-junho: 26.07; julho-agôsto: 25,63; out.-nov.: 25,43 Nominal.

Contratos novos: dez.-jan.: 27.95; março-abril: 26.90; maio-junho: 26,45; julho-agôsto: 26.03 Nominal; out.-nov., 25.83.

O produto egípcio Karnak fechou, para nov.-dez., a 60.00.

Madeiras brasileiras para a Espanha

Segundo comunicação da Embaixada do Brasil em Madrid, o Ministério do Comércio espanhol acaba de conceder licença de importação para madeiras brasileiras, no valor de um milhão de dólares «clearing», destinada ao «Instituto de la Vivienda».

O Ministro do Comércio da Espanha assegurou à missão diplomática brasileira nesse país que, além da partida cuja autorização foi autorizada, serão permitidas novas importações, até o valor de dois milhões de dólares «clearing», dos quais parte será destinada ao próprio «Instituto de la Vivienda» e o restante a particulares.

A Finlândia caminha para a área multilateral

O Sistema Brasileiro de Pagamentos Multilaterais foi novamente estudado na terceira reunião, realizada no Itamarati entre as representações do Brasil e da Finlândia.

O ministro Manoel Pio Corrêa Jr., chefe do grupo encarregado das negociações com a Dinamarca, Finlândia, Suécia e Noruega, marcou para a próxima segunda-feira, às 16 horas, a primeira reunião com a missão norueguesa aqui chegada.

Por outro lado, a Confederação Nacional do Comércio enviou ofício designando o sr. Ulisses Pereira do Lago Filho para seu representante, na qualidade de assessor, junto ao grupo brasileiro.

DIARIO CARIOCA
PUBLICIDADE — ASSINATURAS
REPORTAGENS
Agência no Estado do Rio — Avenida Amaral Peixoto, 286, 2.º - sala 203
FONE: 4030 — PALÁCIO DO COMÉRCIO
NITERÓI

Viagem + Hotel

tudo pago, pelo
CREDI - PANAIR

Novo plano para facilitar sua viagem a negócios ou a passeio, pagando o transporte e a hospedagem em suaves prestações mensais!

Escolha entre 81 hotéis em 24 cidades brasileiras, os de sua preferência.

Utilize o serviço que mais lhe agradar: os luxuosos quadrimotores Constellations, ou os econômicos e confortáveis Douglas DC-3!

Durante tôda a viagem V. será um hóspede recomendado nêsses excelentes hotéis e alvo da tradicional cortezia Panair.

Consulte sua agência de viagens preferida, ou o mais próximo escritório da

PANAIR DO BRASIL
viaje agora
pague depois...

Av. Graça Aranha, 226 - Tel.: 22-7761
Av. N. S. de Copacabana, 291 - Tel.: 37-9272

Enquanto o seu lobo não vem

Rádio — Ricardo Galeno

1 O lobo — que se chama os melhores do Rádio — está chega não chega. Enquanto o bicho não vem, muita coisa vai acontecendo nos bastidores radiofônicos, com pequenas discussões mascaradas de comícios, intriguinhas, fuxicadas de tôda espécie, punições, pega par capar e cabalas ao luar. Nunca os cronistas foram tão procurados e nunca os ditos cronistas foram tão falados. E' ver pra crer.

• • •

2 Por falar em "melhores", devo dizer que o melhor animador de 56, senhor Abelardo (Chacrinha) Barbosa, vem de sofrer uma suspensão de 15 dias. Acho que o animador em questão deve ter cometido um grave êrro, isto é: deve ter falado coisas sérias no microfone, pois, se fôsse por questão de rir, dizer maluquices, virar cambalhota nos textos comerciais — crimes que, normalmente são punidos — o Abelardo, por êles, não tomaria pela tromba semelhante punição, pois são os crimes que êle mais comete sob a capa de animação. Sim. Acho que o Abelardo resolveu ficar sério e pagou caro a seriedade. Ou será que foi por outro motivo, vamos dizer, por culpa do Lobo que ainda não veio e que já está dando pano pra mangas? Êste cronista é muito vivo e enxerga um pouco.

• • •

3 Sílvia Teles voltou a gesticular tristezas. Ela, que era tôda alegria até bem pouco tempo, mergulhou novamenten a melancolia e está em estado de lágrimas. Uma pena.

• • •

4 Ih, menina, eu ando tão sensível que, ultimamente, estou até chorando as interpretações Francisco Carlos.

• • •

5 Os parafusos amorosos que uniam um casal de ontem estão cada vez mais frouxos. Não conto logo tudo porque eu não sou Revista do Rádio. Deixo o assunto pra ela, que é especializada na matéria. Questão de ética.

• • •

6 Geny Martins foi coroada, no High-Life, "Rainha dos Músicos". A festa — dizem — foi boa, regada a boas orquestras e o locutor Carlos Henrique passeou o "smoking" de cravo branco na lapela. Tudo muito lindo.

• • •

7 Êste rádio aceso é um caso muito sério. Principalmente porque está tocando um samba dentro do quarto e do meu coração. Trata-se de um samba MESMO, vestido de melodia inspirada e com uma letra nos pés de fazer inveja. (Se êste momento de samba dentro do quarto e do meu coração se eternizasse...).

8 O irmão Jair Amorim, locutor da Emissora da Boa Vontade, confessa que nunca uma mulher rendeu tanto quanto a sua "Conceição"...

• • •

9 JK, que é francamente da música popular, disse ontem, durante o almôço a bordo do "Vera Cruz", parafraseando uma canção lusa: — "Estou numa casa portuguesa, com certeza!".

• • •

10 Hoje estou com desejo de ouvir cantigas de rio manso.

• • •

11 Vontade de abrir a janela e, de peito aberto, gritar a minha saudade particular. Mas, quêde coragem. Na certa seria preso. Como desafiar a placa que diz: "é proibido gritar saudades"? O jeito é represar a bicha até o dia em que a Polícia for proibida de proibir.

• • •

12 Bem: vocês me desculpem, mas há uma canção branca me esperando e se eu demorar mais ela é bem capaz de zarpar sozinha. Vocês sabem como são essas canções brancas...

• • •

13 Antes, porém, quero registrar, no apagar das luzes desta arenga, o passar de Carminha Mascarenhas: caminha em compasso três por dois e numa orquesração morena.

• • •

14 Em tempo: que foi feito da simpatia Emmanuel Stumpf?

• • •

15 Aproveitando o último extertor da fôlha em branco: Cacilda Lanuza continua invicta no bolso do meu colete.

• • •

16 E mais: segundo o IBOPE, a Rádio Nacional vem de bater o recorde de audiência em todo o país, acusando a expressiva percentagem de 16,5%. Isto, traduzido em miudos, quer dizer que a emissora dos 22 andares não se satisfez com a penetração que conquistou, quedando-se imóvel, de braços cruzados. Pelo contrário: a luta vem de longe. De longa data. E o nome de Vitor Costa aparece em primeiro plano, como principal timoneiro do barco radiofônico que hoje, sob o comando de Moacir Arêas, continua a singrar o mar da popularidade. Fazer Rádio é mandar para o ar bons programas. E' manter um "cast" de cantores e cantoras da melhor têmpera. E', sobretudo, direção. Pulso firme. Braço forte. Porque, do contrário, não avançará um passo. Moacir Arêas é um lutador. Uma inteligência em permanente funcionamento e uma inteligência que sabe exigir, que sabe impor, que sabe orientar. E' o tipo do diretor que numa encruzilhada, sabe qual o caminho a seguir. O resultado, portanto, aí está, bordado de 16,5%. (Um abração, Arêas; parabéns, Rádio Nacional)

Companhia de mímica

Teatro — Francisco Pereira da Silva

A SOCIEDADE Teatro de Arte já tomou tôdas as providências para que a estréia da Companhia de Mímica de Luís de Lima seja definitivamente levada a efeito no próximo dia 3, no teatro da Maison de France. O programa, conforme já foi divulgado, compõe-se de três partes: "As Pantomimas de Ulis", com Luís de Lima; "A Estalagem", mimodrama inspirado em motivos orientais dos quais já se serviram não só a "Ópera de Pequim" como também as companhias de Jean-Louis Barrault e Marceau; e por fim "O Escriturário", no qual tomam parte todos os artistas da companhia de Luís de Lima.

✪

DERCY Gonçalves está no Glória divertindo seu imenso público na comédia de Danilo Bastos, "É das birutas que êles gostam mais".

✪

NO Municipal Jaime Costa apresenta, até amanhã, a comédia de Jota Gama "Copacabana S. A.", encerrando o Festival do Autor Brasileiro.

✪

SIWA TZEN, a conhecida vedete de "Agora a coisa vai", estará em princípios de janeiro no Teatro Carlos Gomes, numa revista carnavalesca que conta com texto de Saint-Clair Senna e Humberto Cunha.

✪

DEIXAM amanhã o cartaz: "Copacabana S. A.", no Municipal; "Memórias de um Sargento de Milícias", no teatro da Maison de France; "A Marquesa de Santos", no Teatro Tijuca.

Registro

ANIVERSARIOS

FAZEM ANOS HOJE:

SENHORES:

J. Assis Ribeiro, Presidente da Geral Eletric, professor Augusto Linhares, Sebastião Mota Ribeiro de Vasconcelos, João Jaques Bolteux, João Guate, João Cruz da Silva, Eduardo Lemos Marinho, Tomás Rodrigues, Gil Soares Cordeiro, José Pinto de Almeida, dr. Frederico Leon, dr. Alberto Galo, José Schulman, Manoel P. da Fonseca, Clóvis O'Grady de Paiva, Alexandre de Oliveira Filho, Odilon Camilo dos Santos, Flávio da Silveira, Afonso Carlos, Eduardo de Figueiredo, Luís Augusto Black de Albuquerque, Luís Conrados, Jornalistas; srs. Orlando da Mota e Silva, Oscar Gonçalves, Zózimo Barroso do Amaral, Antônio Boaventura.

NASCIMENTOS

O menino JULIO, filho do casal Rui da Silva Pereira Monteiro de Barros e Maria da Penha Guimarães Monteiro de Barros

DEBUTANTES

Será apresentada hoje, à sociedade, durante a realização de uma festa, no Yatch Club, a srta. Fil Pena, filha do cônsul Édson de Andrade

FESTAS

CLUBE DE AERONAUTICA — Promovida pelo Departamento Recreativo, terá lugar hoje, mais uma "boite-show" na sede social daquela agremiação de oficiais da FAB. Abrilhantando a festividade tomará parte o aplaudido compositor Ataulfo Alves e o seu conjunto de pequenas e pastoras.

Hoje, o Clube Sírio e Libanês do Rio de Janeiro, fará realizar em seu palacete na Rua Marquês de Olinda, mais um elegante Sarau Dançante ao som da orquestra de Marinho, com a apresentação do grande desfile de "Maillots". Esta festa constituirá, sem dúvida, mais um sucesso da atual Diretoria Social dêsse simpático Clube.

BODAS DE OURO

Em comemoração do 50.º aniversário de casamento do sr. Valentim Moreira Leite e d. Dolores Moreira será celebrada missa em Ação de Graças, hoje, dia vinte e quatro, às 11 horas, na Paróquia de Santa Rita, situada no Largo do mesmo nome, mandada rezar pelos filhos do casal srs. Artur, Alberto Dolores, Valdemar, Antônio Carmem, Paulino, Luís e Frederico Moreira Leite.

HOMENAGENS

A passagem do centenário de nascimento de Pedro Velho de Albuquerque Maranhão, o Instituto Histórico e Geográfico Brasileiro reunirá

CACILDA BECKER

A grande atriz da TV - Rio

TV — Murillo Neri

Aldo Vianna

PRATICAMENTE acertada a volta de Aldo Vianna para a TV-Tupi. O exmarisco está cheio de idéias novas, entre elas "O Máximo e o Mínimo". Aldo atuará como produtor e animador.

Teatro de Comédia

HOJE às 22,20 horas, a Tupi apresentará a peça "Pivete" de Luiz Iglézias e Miguel Santos, na interpretação de Nicette Bruno, Ribeiro Fortes, Hamilton Ferreira, Eleonor Bruno, Alair Nazareth e Zélia Guimarães.

Os dez mais...

ESTAMOS chegando ao fim do ano e a exemplo de Jean Pouchard, que elege os "Dez brotos mais elegantes do ano", de Jacinto de Thormes, com sua famosa lista das "Dez mais elegantes", de Ibrahim Sued, com os "Dez mais elegantes", de "Radiolândia" com "Os melhores do Rádio e Televisão", de "Revista do Rádio" com os "Melhores do Rádio", de TV-Programas com a escolha dos "Melhores em Televisão" etc., resolvi também puplicar em minha coluna de 30 de dezembro, último domingo do ano, a minha lista com "os dez mais"... e "as dez mais..." no setor de televisão. Não será uma eleição "de melhores". O assunto será surpresa. A relação já está quase completa. Aguardem...

Batalha Naval

QUINTA-FEIRA, realmente estreiou o "grande" programa da TV-Rio. Entre os participantes do auditório, foi sorteada a irmã de um dos diretores da firma patrocinadora, que foi contemplada com uma espingarda de ar comprimido. Você já pensou, Sôninha, como iriam falar as más línguas se pôr acaso você tivesse acertado na geladeira? Na opinião dos maldosos, você nunca poderia tirar um grande prêmio por sorte e não perderiam tempo em dizer que tinha sido "marmelada"...

Grande pergunta

NO programa "Segadnes Pergunta", de quarta-feira, ficou classificada para o final, a dupla Maria de Lourdes-Roberto, que responderá brilhantemente às iniciais. Ao responder a "grande pergunta" — "Quais os Sete Antoninos que foram Imperadores romanos", a dupla citou o nome de Séjano no lugar de Cômodo, afirmando estar certa sua resposta. Foi verificar no "Lelo Universal", e quem estava com a razão era realmente o patrocinador, a página 138 do 1.º vol., 2.ª coluna, lê-se: "ANTONINOS" — Nome dado a sete imperadores romanos (Nerva, Trajano, Adriano, Antônio, o Pio, Marco Aurélio, Vero e Cômodo), que reinaram de 96 a 192, período de paz e de prosperidade designado sob o nome de "Século dos Antoninos". Fica, pois, o prêmio acumulado para a próxima semana em 45 mil cruzeiros.

Ciência — *ao alcance de todos*

Difteria

A DIFTERIA é uma doença infecto-contagiosa, aguda, febril, produzida por um micróbio específico e que se caracteriza pela formação de membranas fibrinosas no ponto onde se desenvolve a infecção, assim como por manifestações tóxicas gerais no organismo.

Embora sendo conhecida desde a antiguidade, a sua causa era ignorada até que em 1884 Loeffler conseguiu isolar o seu agente casual, o *Corynebacterium diphteriae*.

A localização dêste micróbio, verifica-se mais comumente na faringe, produzindo a denominação de faringite ou angina diftérica, podendo também localizar-se nas fossas nasais, na laringe, nas conjuntivas, nas orelhas, nos lábios da vulva e na pele. Se bem que se fixe sempre no lugar das lesões a zonas do corpo, a sua ação se faz sentir em todo o organismo em virtude das toxinas elaboradas pelos micróbios e que são lançadas na corrente circulatória.

As secreções provenientes das lesões diftéricas localizadas nos locais acima mencionados, dos portadores são de bacilos diftéricos, constituem as fontes de contágio e de disseminação do morbo. Na propagação do mal, exercem os portadores de germe escasso, contribuindo, quando virulento, papel epidemiológico de suma importância.

Nem só nos doentes e convalescentes da enfermidade se encontra o germe causador da infecção; mesmo sadios, sem qualquer manifestação do mal, se consegue demonstrar, pela investigação bacteriológica, a presença do bacilo de Loeffler em condições de virulência e agressividade.

O contágio transmite-se pelo contato com o doente ou com o portador do bacilo e, de modo indireto, pelos objetos recentemente contaminados. O contato contagiante desde o início da infecção até o desaparecimento do germe virulento das lesões diftéricas, o que costuma acontecer em duas ou três semanas após a cura clínica. A libertação do doente só será permitida quando dois exames bacteriológicos realizados, demonstrarem a completa desaparição do micróbio específico em estado de virulência.

O mal acomete de preferência as crianças entre um e seis anos de idade, diminuindo com o crescimento dos indivíduos, tornando-se o adulto menos receptível, se bem que não inteiramente imune. Até seis meses os lactentes apresentam relativa imunidade ao mal, devido a certo grau de imunidade congênita que se vai extinguindo progressivamente.

✪

DURANTE muito tempo, as bases do método de prevenção contra a doença, eram a quarentena sôbre os portadores do bacilo com teste de virulência positivo e o isolamento dos doentes. Embora mantidas rigorosamente, verificava-se que a doença continuava em sua marcha progressiva, o que indicava haver necessidade de outras medidas. Até há pouco tempo era utilizado o sôro de Behring em pessoas receptíveis que tiveram contato com diftéricos. O sôro conferia imunidade passiva e, portanto, transitória.

Novas e variadas tentativas foram realizadas no sentido de encontrar-se uma substância que conferisse imunidade ativa. Duradoura: foi quando Ramon, bacteriologista francês, ao tratar a toxina diftérica por um processo especial, verificou que êste produto perdia a sua toxidade, sem contudo desaparecer o poder de provocar a produção de anticorpos no organismo humano. A êsse produto assim obtido, deu-lhe o nome de Anatoxina.

A vacinação feita pelo método primitivo de Ramon consistia na aplicação de três doses sucessivas de anatoxina, com intervalo de alguns dias. Hoje recorre-se de preferência ao toxóide precipitado pelo alume o que permite a imunização com apenas duas doses. Seu valor imunizante não é permanente, pois os resultados apresentados pelo países em que a vacinação se faz com intensidade.

secá no dia 27 do corrente, às 17 horas, em sessão comemorativa.

Para lhe evocar a personalidade individualidade, o Presidente Perpétuo do Instituto Histórico, Embaixador José Carlos de Macedo Soares, convidou o sócio efetivo dr. José Augusto Bezerra de Medeiros, que há de falar em seu nome. Fazendo, em seguida, uso da palavra o ex-governador, deputado federal e senador pelo Rio Grande do Norte, na qualidade de representante da família cultura inteligência.

A sessão é pública.

— Em regozijo pela promoção a Desembargador do Justiça do Distrito Federal do dr. Deliberates, em virtude de eleito, seus amigos e admiradores, lhe oferecerão um almoço, hoje, às 13 horas, no Automóvel Club do Brasil.

Liliam de Sousa Campos a "Glamour-Girl" Lincoln: "Nada de Love Com o Ricardinho"

Sociedade — *Jean Pouchard*

LOGO mais à noite, será escolhida, no Copa, a "Glamour-girl de 56". Tudo sucederá em benefício do Patronato da Gávea. Heloisa Dolabela e Liliam de Sousa Campos são as glamourosas mais cotadas para "abiscoitar" êsse título. Entretanto, devo dizer a vocês que acredito na vitória da minha candidata, que é a bonita e morena Liliam.

✪

EJÁ que estamos falando em "glamour", vamos falar naquele amoreco de garôta que responde pelo nome de Paulinha Chianca. Na noite de hoje, ela estará desfilando no Clube Internacional do Recife, concorrendo ao título de "Glamour-girl de Pernambuco". Paulinha é uma das fortes candidatas.

✪

CHEGOU ontem ao Rio, depois de uma circulada pela Europa, o casal Luís Pontual Machado.

✪

ELA é uma paisagem loura em forma de brôto, e logo mais estará estreando em Belo Horizonte os seus 15 anos, srta. Mariza Monteiro de Barros. Felicidades, boneca.

✪

OUTRA noite o sr. e a sra. Adolfo Pedro Nieckele estiveram recebendo um grupo de amigos para jantar. Entre os presentes anotei: sr. e sra. Pal Albin Benjamim Beuschle (ela num ousado e decotado modelo azul noite de Balmain), sr. e sra. Valter Aquino, sr. e sra. Reinaldo Max Bluhn, sr. Gastão de Alencar e outros. Foi uma noitada muito íntima e agradável.

✪

SÃO PAULO: Dia 4 serão selados com alianças na mão esquerda o amor e os sonhos de dois jovens: Maria Helena Whitaker e Guilherme Falzoni.

✪

HOJE será devidamente comemorado o aniversário do sr. Jorge Hime. Um jantar vai suceder dentro da noite.

✪

BARRA MANSA: Outra noite sucedeu no Clube Municipal, em benefício da "Campanha Nacional de Educandários Gratuitos", um desfile de penteados do cabeleireiro Jorge Jovet. Infelizmente, não pude comparecer a essa noitada organizada pelas sras.: Eliette Ferreira, Madalena Caldeira, Olga Sampaio e Niceéis Betz; entretanto, posso informar para vocês que foi uma reunião e tanto.

✪

ATENDENDO ao convite do prefeito Leonísio Sobreiras Batista, pretendo comparecer, em janeiro, à cidade de Barra Mansa, a fim de presidir o juri que escolherá a "Miss Barra Mansa de 1957".

✪

A CEGONHA visitou, na noite de quinta-feira, a Maternidade Santa Lúcia, deixando um rochonchudo garôto para o casal João Goulart. Desejo tudo de bom para o "baby".

✪

CONFIDENCIALMENTE: a elegante srta. Regina Maria de Davide tem recebido constantes telefonemas do sr. Valter Sampaio. Eu pergunto: e o Jamil Zeni, como é que fica, Regina?

✪

DEPOIS de uma circulada pela Europa, já está novamente entre nós o casal Spitzman Jordan. Tudo "O. K.".

✪

QUARTA-FEIRA, o sr. e a sra. Tony Mayrink Veiga receberam no seu moderníssimo e bem decorado apartamento um grupo de amigos para jantar. Tudo sucedeu em homenagem ao milionário americano Herbert Lew. A elegância dominava essa noitada, e o meu caderninho funcionou anotando: sr. e sra. Joaquim Guilherme da Silveira (Candinha estava elegantíssima naquele decotado modelo amarelo de Dior), sr. e sra. João Saavedra, sr. e sra. Angelo Sertório, sr. e sra. Valter Moreira Salles (ela estava muito bem naquele vestido cor de alface do Dior), senhor e senhora Cecil Hime, o rostinho bonito da srta. Monique (tão suave, tão meiga) Duvernoy todo "in love" com o sr. Harry Stone; sr. Cesar Mello Cunha e muitos, muitos, muitos e muitos outros. A orquestra tocou suavemente até que a madrugada se transformou em dia.

✪

EU já descobri porque o televisiônico sr. Sérgio Pôrto gosta tanto de escrever em suas colunas o meu nome. No outro mês êle foi homenageado no apartamento de um amigo, no Hotel Comodoro, com um coquetel, e atendendo a pedidos não comentei em minha coluna o acontecimento. Na próxima vêz eu darei todos os detalhes, contando os nomes dos brotos e tudo. Tá?

✪

ENCURTANDO

AMANHÃ a sedutora Abbey Lincoln estará funcionando no jantar-dançante do Country Club. Apesar dos boatos, a mesma Abbey ainda não encontrou nenhum "love" no Rio. "Eles são meus amigos", foi o que ela me disse quando, discretamente, lhe perguntei sôbre seus namoricos com os srs. Ricardinho Fazanello e Carlos Alfredo de Castro. — Ontem, aquele poeta, que elimina de suas memórias as amargas, estreou nova idade, Alvaro Moreyra. — A srta. Marli Belham melhorou muito depois que pintou os seus cabelos na côr de alface. — A cegonha visitará em fevereiro o simpático casal Renato Jobim. Posso adiantar para vocês que, se o "baby" for homem, vai receber o nome do avô, Danton Jobim. — No princípio de dezembro, voará para a Itália a bonita e alfaceana srta. Giovana D'Ajeta. — A srta. Elizabeth Steves é uma das fortes candidatas a "Glamour-girl" de Vitória. Entretanto, devo confessar que não conheço a maioria das concorrentes a êsse glamuroso título. Dia 22 de dezembro estarei lá para contar depois.

✪

POR hoje é só. Nêsse momento já devo estar circulando na cidade de Recife. Logo mais à noite, estarei com a srta. Maria Sônia Soares de Araújo, "Miss Bangu 56", no Clube América em Natal. Amanhã, o programa será Fortaleza. (Tchau).

Dia 19 sucedeu, na igreja de Louveciennes, a cerimônia de noivado da bonita princesa Helen de France com o conde Evrard de Limbourg-Stirum. — Na foto, aparecem, ajoelhados, o conde e a princesa vendo-se ao fundo o conde e a condessa de Paris, que são os pais da espetacular Helen. (Foto Intercontinentale especialmente para a coluna social do DIARIO CARIOCA)

Metzínger e Suas Ligações

Artes — *Antonio Bento*

OS JORNAIS de Paris, segundo adianta um despacho do SII, fazem referências a Metzinger, o pintor cubista recentemente falecido. Recordam suas ligações com o favismo e, finalmente, com o cubismo, de que se tornou um dos pintores franceses mais representativos

O livro que êsse artista publicou, em 1912, de parceria com Gleizes, constitui mesmo um dos depoimentos mais autorizados sôbre aquela escola. Previram ambos inclusive o desenvolvimento do cubismo no sentido da abstração e da arte decorativa moderna. Não tem a pintura de Metzinger a pureza da de Juan Gris ou de Braque. Mas, permaneceu fiel aos princípios do cubismo, numa demonstração de coerência rara em nossa época, quando a pintura parece variar com os caprichos da moda.

• • •

COM uma palestra do professor Edson Mota, inaugurou-se ontem, à tarde, o X Salão de Belas Artes do Club Militar (Avenida Rio Branco, 251)

• • •

POR intermédio do Museu dos Teatros, e com com a colaboração da Embaixada da Austria, a Comissão Artística e Cultural do Municipal traz nova contribuição às comemorações do bicentenário de Mozart, inaugurando no próximo dia 30, às 17 horas, uma Exposição Comemorativa no Salão Assírio dêsse Teatro.

Durante a Exposição, o Museu divulgará um opúsculo referente à execução no Teatro Municipal da obra do grande músico.

Além dessa homenagem, o Museu dos Teatros, com ajuda da "Cia. Brasileira de Discos" e da "Neves Alta Mecânica Ltda." e sob a direção do sr. Galvão Peixoto, fará realizar, diàriamente, durante o período da Exposição, de 30 de novembro a 15 de dezembro, das 15 às 17 horas, uma audição de músicas de Mozart, que servirá de fundo musical dessa realização, programada para encerrar o "Festival do Rio de Janeiro". A iniciativa tem a colaboração da Biblioteca Nacional, da Escola Nacional de Música, da Sociedade Cultural Austro-Brasileira, da Pró-Arte, além de colecionadores.

• • •

HOJE, às 16,30 horas, será realizado o último concerto da Orquestra Sinfônica Brasileira, para o seu quadro social. Constará de um Festival Camargo Guarnieri, que será também o regente. No programa, o Prólogo e Fuga, Toada Triste (1.ª audição), "Brasiliana" e a Sinfonia n. 3

• • •

CONTRATADO pelas sociedades ABC e Pró Arte, Christian Ferras, o jovem e brilhante violinista francês, dará na próxima 2.ª feira, 26, às 21 horas, no Teatro Municipal. No programa, Schumann, Sonata n. 2, op. 121 em ré menor; Bach, Sonata n. 5 em dó maior, para violino solo; Debussy, Sonata em sol menor; Havanaise, de Saint-Saens, e a Campanella de Paganini. O pianista Alfredo Rossi o acompanhará nesta tournée.

• • •

SOB o patrocínio da Igrejinha de N. Sra. de Copacabana, inaugurou-se ontem à noite, uma grande exposição de cerâmica do artista italiano A. Tanzini, na Galeria Europa — Av. Atlântica, 3.806.

• • •

TAPETES DE CANIZARFS

No Copacabana Pálace Hotel, está aberta uma exposição de tapeçaria do professor espanhol José Canizares. Os trabalhos são feitos na técnica adotada pela Real Escola de Gobelins de Madri. O expositor encontra-se no Rio desde 1951, apresentando tapeçarias feitas em seu atelier desta capital. — Na gravura, "Sol de Espanha" uma das peças expostas

RECITAL DE MARIA DA PENHA

Na série de recitais da temporada do Teatro Copacabana, realizar-se-á na próxima quarta-feira, dia 28, o concerto da pianista Maria da Penha, que após sua chegada da Europa, onde durante três anos se preparou com Marguerite Long, já se tem apresentado no "foyer" do Municipal em recital e como solista da OSB para seu quadro social, sendo unânimemente aclamada pela nossa crítica. Maria da Penha conquistou em 1955 o segundo lugar num dos mais importantes concursos internacionais da Europa, Ferruccio Bussoni, entre 68 candidatas de 19 países. As críticas que obteve da imprensa de Paris, da Itália e da Áustria, fazem crescer a expectativa do próximo recital

• • •

ENTRE os números programados pela Comissão Artística e Cultural para o "Festival do Rio de Janeiro", deve ser mencionado o recital que o violinista Oscar Borgerth realizará às 17 horas da quarta-feira próxima dia 28.

Intérprete que se destaca, quer pelos dotes técnicos, quer pela consciência musical e artística, Oscar Borgerth regressou recentemente de longa "tournée" pelas principais cidades da Europa, nas quais obteve sucesso, tanto da crítica mais autorizada, como por parte do público. No programa, Vitali — Chaconne; Mozart — Adágio e Rondó; Ysaye — Sonata n. 3 (Ballade) para violino só; José Siqueira — 1.ª Sonata; Francisco Mignone, 2.ª Valsa de esquina; Szymanowski — La Fontaine d'Arethuse; Joaquim Nin — 3 Danças Espanholas; (Murciana, Catalana e Andaluza); Paganini Polacca com variazioni. Ao piano, Alceu Bocchino.

CASTANHO OU PRETO
ÁGUA JAVA
Para tingir os cabelos discretamente

Astrologia — Mirakoff

HOJE, 24 — Quarto minguante, às 20 horas e 45 minutos. Bom para viajar, as horas da tarde servirão para experiências científicas.

ACONTECERA HOJE AO LEITOR:

Seguem-se as possibilidades felizes ou não de hoje, com horas e números promissores para os leitores nascidos em quaisquer dia, mês e ano, nos períodos abaixo:

PARA OS NASCIDOS:

ENTRE 22 DE DEZEMBRO E 20 DE JANEIRO
Irritabilidade, mente autoritária, tendência truculenta e ansiedade. 7, 10 e 14; 52, 55 e 59. Horas e números.

ENTRE 21 DE JANEIRO E 18 DE FEVEREIRO:
Manhã de mau humor; a tarde será de habilidade e sucesso. 10, 12 e 14; 53, 57 e 59. Horas e números.

ENTRE 19 DE FEVEREIRO E 20 DE MARÇO:
Bom dia para viagens e excursões. 4, 7 e 8; 9, 34 e 44. Horas e números.

ENTRE 21 DE MARÇO E 20 DE ABRIL:
Acontecimentos, "transes" e confusão psíquica. 7, 8 e 9; 43, 41 e 45. Horas e números.

ENTRE 21 DE ABRIL E 20 DE MAIO:
Presentes do outro sexo e alegria. 13, 14 e 16; 14, 22 e 24. Horas e números.

ENTRE 21 DE MAIO E 21 DE JUNHO:
Novos acontecimentos e recebimentos. Surprêsas agradáveis. 11, 13 e 16; 14, 22 e 24. Horas e números.

ENTRE 22 DE JUNHO E 22 DE JULHO:
Ambição desmedida, fanfarronice e aposição nos negócios. 16, 17 e 18; 61, 71 e 88. Horas e números.

ENTRE 23 DE JULHO E 23 DE AGÔSTO
Pequenos lucros e negócios profissionais, tendência para o jôgo e coisas ilícitas. 12, 19 e 20; 21, 91 e 92. Horas e números.

ENTRE 21 DE AGOSTO E 22 DE SETEMBRO
Favorabilidade em todos os assuntos, principalmente nos relativos a comércio. 14, 22 e 24; 38, 56 e 92. Horas e números.

ENTRE 23 DE SETEMBRO E 22 DE OUTUBRO
Bom dia para os casamentos e reuniões. Manhã difícil, os vaticínios acima e mais sucessos materiais. 14, 16 e 18; 41, 70 e 81. Horas e números.

ENTRE 23 DE OUTUBRO E 22 DE NOVEMBRO
Chance nos empreendimentos e conquistas acidentais. 10, 15 e 24; 42, 45 e 51. Horas e números.

ENTRE 23 DE NOVEMBRO E 21 DE DEZEMBRO
Manhã desfavarável e tarde francamente favorável com satisfação e muita alegria. 13, 15 e 16 31, 51 e 61. Horas en úmeros.

O viés na moda

NOVA YORK, 26 — Para a "saison" elegante que se inicia com o próximo inverno, os grandes costureiros já se decidiram quanto ao emprêgo do viés nos "tailleurs" e vestidos "soirée". Em vários desfiles foram exibidos maravilhosos modelos onde predomina a guarnição de vieses nas blusas, mangas e saias.

CARTAZ

TEATROS

CARLOS GOMES — 22-7581 — "Nono Vai na Raça"; às 20 e 22 horas; vesp. às quintas, sábados e domingos, às 16 horas.
COPACABANA — 58-1818 — "Cheri"; às 21.30. Vesp. às quintas, sábados e domingos às 16 horas.
DULCINA — 32-5817 — "De Pedro a Pedro"; às 21 horas; vesperais às quintas, sábados e domingos às 16 horas.
FOLIES — 27-8216.
GLÓRIA — 28-0156 — "E' das Birutas Que êles Gostam Mais"; com Derey Gonçalves. As 21 horas; vesp. às quintas, sábados e domingos às 16 horas.
GINÁSTICO — 42-4090 — "A Casa de Chá do Luar de Agôsto", às 21 horas. Vesperais às quintas, sábados e domingos às 16 horas.
JARDEL — 27-8712 — "Terra do Samba" às 20 e 22 horas. Vesp. às quintas, sábados e domingos às 16 horas.
JOÃO CAETANO — "Kalanag"; às 21 horas; Vesperais às quintas, sábados e domingos, às 16 horas.
MUNICIPAL — 42-3103 — "Copacabana S. A." às 21 horas.
MADUREIRA — "Mistura e Manda". 21 horas. Vesp. às quintas, sábados e domingos, às 16 horas.
RECREIO — 22-3164 — "Botando prá Jambrar", às 20 e 22 horas, ves. às quintas, sábados e domingos às 16 horas.
REPÚBLICA — 22-0372 — "Carnaval Americano do Gêlo"; às 21 horas; vesp. às quintas, sábados e domingos às 16 horas.
RIVAL — 22-2721 — "Os Dois Maridos de Madame"; às 21 horas. Em vesp. às quintas sábados e domingos a peça infantil "A Menina Sem Nome".
SERRADOR — 42-6442 — "Quem Comeu Foi Pai Adão"; às 20 e 22 horas. Vesperais às quintas, sábados e domingos às 16 horas.
TABLADO — 26-4555 — "Chapeuzinho Vermelho"; em vesp. aos sábados e domingos.
TEATRO DE BOLSO — 27-3122 — "Os Elegantes" às 21 horas; às sextas, descanso da Cia.; Vesp. aos sábados e domingos às 16 horas.
TEATRO MAISON DE FRANCE — "Memórias de um Sargento de Milícias"; às 21 horas; vesp. aos sábados e domingos, às 16 horas; descanso às segundas e terças-feiras.
TIJUCA — "A Marquesa de Santos" às 21 horas; vesperais às quintas, sábados e domingos às 16 horas.

CINEMAS

Os lançamentos

O TENENTE ERA ELA (The Lieutenant Wore Skirts) — Cinemascópio, dirigido por Frank Tashlin, com Tom Ewell, Sheree North. Comédia apresentando um marido convocado para o serviço militar e julgado incapaz, enquanto sua mulher se alista, com isso complicando os afazeres domésticos — PALACIO, ROXY, MADRI, SANTA ALICE e MARACANÃ, no horário normal.

DIANA DE FRANÇA (Diane) — Cinemascópio, dirigido por David Miller, com Lana Turner, Pedro Armendariz, Roger Moore e Marisa Pavan. Narra as intrigas e os amores nas côrtes francesas de Francisco I e Henrique II, onde dominavam as influências de duas mulheres poderosas e contrárias: Diana de Poitiers e Catarina de Médicis Cines METRO PASSEIO (meio da — 2 — 4 — 6 — 8 e 10 horas). TIJUCA e COPACABANA (1.45 — 3.50 — 5.55 — 8 e 10 horas). Impróprio até 10 anos.

COM AGUA NA BOCA — Nacional, dirigido por J. B. Tanko, com Angela Maria, Cauby Peixoto, Anilza Leoni e outros. Comédia musical PAX (2 — 3.40 — 5.20 — 7 — 8.40 e 10.20 horas). ALVORADA, NACIONAL, RIO BRANCO, MEIER, ALFA, IRAJÁ, MARAJÓ, CAXIAS e GLÓRIA. Censura livre.

ELES SE CASAM COM AS MORENAS (Gentlemen marry brunettes) — Cinemascópio, em tecnicolor, dirigido por Richard Sale, com Jane Russel, Jeanne Crain, Alan Young, Scotty Brady e Rudy Vallee. Réplica de "Os Homens Preferem as Louras". Comédia apresentando o "flashback" à Paris de 1926. S. LUIZ, LEBLON, REX, RIAN e CARIOCA, no horário normal.

O IMPÉRIO DA ESPADA (Star of India) — Tecnicolor, dirigido por Arthur Lubin, com Cornel Wilde, Jean Wallace, Herbert Lom e Yvonne Sanson. Aventura de capa e espada em tôrno de um diamante hindu VITÓRIA, ALASKA, MIRAMAR, TIJUCA — ABOLIÇÃO — IPANEMA — AVENIDA, no horário de 2 — 3.40 — 5.20 — 7 — 8,40 e 10.20 horas.

CRIMES VINGADOS (Star in the dust) — Tecnicolor, dirigido por Chaley Hans, com John Agar e Mamie Van Doren. Revive as lutas entre criadores de gado e agricultores no Farwert. ODEON, COPACABANA, AMERICA, LEOPOLDINA, MADUREIRA, BOTAFOGO, BONSUCESSO, ODEON (Nit.), CAPITOLIO (Petrópolis), no horário de 2 — 3.40 — 5.20 — 7 — 8.40 e 10.20 horas.

HORAS SOMBRIAS (Hell on Frisco Bay) — Cinemascópio, em "Warnercolor", dirigido por Frank Tuttle, com Alan Ladd, Edward G. Robson e Joanne Dru. Aventura violenta desenrolada nas docas de São Francisco, apresentando um ex-detective recem-saído da prisão, onde cumpria pena por crime que não cometera e que procura vingar-se do responsável por sua condenação. PATHE' (Meio-dia), AZTECA, PAX, IMPERATOR, CARUSO e S. JOSE' no horário normal. MAUA' (3 — 5 — 7 e 9 horas); ESKYE (3 — 4.50 — 6.40 — 8.30 e 10.20 horas); COLISEU (2 — 3.50 — 5.40 — 7.30 e 9.30 horas).

PATOS E PAPOULAS (Lo sai che i papaveri...) — Italiano, em prêto e branco, dirigido por Metz e Marchesi, com Walter Chiari, Anna Maria Ferrero e Carlo Campanini. Comédia em tôrno de um caso de dupla personalidade: De dia Walter Chiari é um sisudo professor de latim e grego; à noite se transforma num boêmio famoso. — ART-PALACIO, PRESIDENTE e CASSINO, no horário normal.

A QUADRILHA DA MORTE (The big tip-off) — Em prêto e branco, dirigido por Frank McDonald, com Richard Comte, Constante Smith, Bruce Bennet e Cathy Downs. Filme policial, conta a história de um repórter sensacionalista que se deixa enganar por um cigarista, especialista no "conto da caridade". RIVOLI SANTO AFONSO, PARA TODOS e PARAISO. Impróprio até 14 anos.

A PLANICIE IMENSA (The Vanising Prairie) — Em tecnicolor, dirigido por Walt Disney. — Documentário apresentando, na intimidade, a fauna da grande planície americana, desde o Mississipi às Montanhas Rochosas e do Golfo do México até a fronteira com o Canadá. PLAZA (a partir das 10 horas), ASTÓRIA, OLINDA, COLONIAL, MASCOTE, PRIMOR, ROYAL, S. PEDRO, REGENCIA, GUARACY e ORIENTE.

ÓDIO MORTAL (Apache Ambush) — Em prêto e branco, dirigido por Fred E. Sears, com Bill Williams, Richard Jaeckel e Alex Montoya. "Western" em exibição simultânea com "Os Pecados se Pagam" (Lacrimas Robadas), com Delia Garces e Ramon Gay — IDEAL, IMPERIAL e D. PEDRO, a partir das 2 horas. Impróprio até 14 anos.

Solicitamos aos srs. exibidores a gentileza de atualizarem as programações e mudanças de filmes, escrevendo ou telefonando para Waldir Camargo — DC — Av. Rio Branco 25 — Tel.: 23-4643, das 15 às 17 horas.

CENTRO

CAPITOLIO — 22-6788 — "Sessões Passatempo".
CATUMBI — 38-1081 — "Cassino da Morte" e "Mistério dos Basfond".
CINEAC TRIANON — 42-1124 — "Sessões Passatempo".
COLONIAL — 42-8512 — "A Planície Imensa".
ESTACIO DE SA' — 32-2923 — "Jornada Sangrenta".
FLORIANO — 43-9074 — "A Lei do Bravo".
IDEAL — 42-1281 — "Um Dia Inesquecível" e "Vingança Cósmica".
IMPERIO — 22-9348 — "Nunca Deixei de te Amar".
IRIS — "A Bela e o Pangaré".
MARROCOS — 22-7979 — "O Ébrio" e "Odio Entre as Grades".
MEM DE SA' — 42-2232 — "Odio Mortal" e "Os Pecados se Pagam".
METRO PASSEIO — 22-6141 — "Diana de França".
ODEON — 22-1508 — "Crimes Vingados".
OLIMPIA — 42-4963 — Em Obras.
PATHE' — 32-7995 — "Horas Sombrias".
PALACIO — 22-0838 — "O Tenente Era Ela".
PRIMOR — 42-6681 — "A Planície Imensa".
PRESIDENTE — 42-7128 — "Patos e Papoulas".
PLAZA — 22-1097 — "A Planície Imensa".
REX — "Eles se Casam com as Morenas".
RIO BRANCO — "Terra dos Faraós".
VITORIA — 42-9020 — "O Império da Espada".
RIVOLI — "A Quadrilha da Morte".
S. JOSE' — 42-9492 — "Horas Sombrias".

ZONA SUL

ALASKA — "O Império da Espada".
ALVORADA — 27-2936 — "Com Água na Boca".
ART-PALACIO — "Patos e Papoulas".
ASTORIA — "A Planície Imensa".
AZTECA — 45-6813 — "Horas Sombrias".
BOTAFOGO — 26-2250 — "Crimes Vingados".
CARUSO-COPACABANA — "Horas Sombrias".
COPACABANA — 57-5134 — "Crimes Vingados".
FLORESTA — 26-6257 — "Abaixo o Divórcio".
GUANABARA — 26-9393 — "Papai Fanfarrão".
IPANEMA — 47-7806 — "Império da Espada".
LEBLON — 27-7805 — "Eles se Casam com as Morenas".
LEME — 37-6312 — "Belo e Indomável".
METRO COPACABANA — 37-9797 — "Diana de França".
MIRAMAR — "O Império da Espada".
NACIONAL — 26-6072 — "Com Água na Boca".
PAX — 27-6621 — "Horas Sombrias".
PIRAJA' — 47-3661 — "Papai Fanfarrão".
POLITEAMA — "Papai Fanfarrão".
RIAN — "Eles se Casam com as Morenas".
ROXY — "O Tenente Era Ela".
S. LUIZ — "Eles se Casam com as Morenas".

ZONA NORTE

AMERICA — 48-4519 — "Crimes Vingados".
AVENIDA — 48-1664 — "Império da Espada".
BANDEIRA — 28-7575 — "O Vício Singra o Mississipe".
CARIOCA — 28-8167 — "Eles se Casam Com as Morenas".
ESKYE — 28-5513 — "Horas Sombrias".
FLUMINENSE — 28-1404 — "Um Fio de Esperança".
HADDOCK LOBO — 48-9610 —
MADRI — 48-1184 — "O Tenente Era Ela".
MARACANÃ — 48-1010 — "O Tenente Era Ela".
METRO TIJUCA — 48-9970 — "Diana de França".
NATAL — 48-1480 — "Papai Fanfarrão".
OLINDA — 48-1082 — "A Planície Imensa".
SANTO AFONSO — "A Quadrilha da Morte".
SANTA ALICE — 39-9993 — "O Tenente Era Ela".
SANTA RITA — "Os Brutos Também Amam".
TIJUCA — 48-4518 — "O Império da Espada".
VILA ISABEL — 38-1310 — "Amei um Assassino".

SUBURBIOS DA CENTRAL

ALFA — 29-8215 — "Com Agua na Boca".
ABOLIÇÃO — "Império da Espada".
AGUA SANTA — "Ao Sul de Sumatra" e "Esta Noite é Minha".
BANDEIRANTES — 29-3262 — "Museu de Cêra" e "Fidalgo da Favela".
BELMAR — 29-1744 — "Papai Fanfarrão".
BENTO RIBEIRO — "Francis Entre as Boas".
CACHAMBI — 29-4717 — "Tira a Mão Daí".
COLISEU — 29-8753 — "Horas Sombrias".
COELHO NETO — "Sinal Vermelho" e "Fantasma da Rua Morgue".
GUARACI — (Rocha Miranda) — "A Planície Imensa".
IRAJA' — 38-8330 — "Com Agua na Boca".
IMPERATOR — "Horas Sombrias".
MADUREIRA — "Crimes Vingados".
MARABA' — 29-8038 — "Leonora dos 7 Mares".
MASCOTE — 29-0411 — "A Planície Imensa".
MEIER — 29-1222 — "Com Agua na Boca".
MODELO — 29-1578 — "Robin Hood" e "Depoimento Denunciador".
MONTE CASTELO — 29-8350 — "Homem Até o Fim".
NOVO HORIZONTE — "Texano Temerário".
ORIENTE — "A Planície Imensa".
PALACIO SANTA CRUZ — "Os Rapinantes" e "Frinéia".
PALACIO VITORIA — 48-1971 — "Carnaval no Fogo".
PARA TODOS — "A Quadrilha da Morte".
PILAR — "Rainha do Sabá" e "Cavaleiro Misterioso".
REALENGO —
REGENCIA — 49-1633 — "A Planície Imensa".
RIDAN — 49-1623 — "Cavaleiro sob Medida".
ROULIEN — 49-5691 — "Em Cada Coração, Um Pecado".
TODOS OS SANTOS — 49-0300 — "Nunca é Tarde para Amar".
VAZ LOBO — 29-9198 — "Patos e Papoulas".

SUBÚRBIOS DA LEOPOLDINA

BONSUCESSO — "Crimes Vingados".
BRAZ DE PINA — "Império da Espada" e "Cavaleiro Misterioso".
CARMOLI — "O Mundo em Perigo" e "A Sombra do Terror".
CENTRAL — 30-3652 — "A Dupla do Barulho".
MAUA' — "Horas Sombrias".
LEOPOLDINA — "Indio Heróico".
PARAISO — 30-1060 — "Cassino da Morte" e "Ladrão de Esmeraldas".
MELLO — "Ricardo Coração de Leão".
PALACIO HIGIENOPOLIS — "A Lança Partida".
RAMOS — 30-1094 — "Terra dos Faraós".
ROSARIO — 30-1883 — "Quadrilha da Morte".
STA. CECILIA — 30-2666 — "Quadrilha da Morte" e "Rebelião de Fantasmas".
SANTA HELENA — "Cassino da Morte" e "Tirano de Toledo".
S. GERALDO — "Chico Viola Não Morreu".
SANTA TERESA — "Quando o Coração Floresce".
S. PEDRO — "A Planície Imensa".

ILHA DO GOVERNADOR

GUARABU — "O Indio Heróico".
ITAMAR — "Qual Será o Nosso Amanhã?".
JARDIM — "Papai Fanfarrão".

SÃO GONÇALO

MUTUA' — "Valentia de Gigante" e "Terra Ensanguentada".

NITERÓI

GLORIA — "Jerônimo"
CASSINO ICARAI' — "Trágica Fatalidade".
CENTRAL — "Duelo de Paixões".
IMPERIAL — "Passagem Para Marselha".
ODEON — "Crimes Vingados".
PALACE — "Papai Fanfarrão".
VERA CRUZ — "Eva na Marinha".

PETRÓPOLIS

SANTA TEREZA — "Tira a mão daí".
CAPITOLIO — "Crimes Vingados".
D. PEDRO — "Punido Pelo Próprio Sangue".
PETROPOLIS — "Atila, Rei dos Hunos".

JACAREPAGUA

MARAJO' — "Com Agua na Boca".
BARONEZA — JPA-623 — "Tudo Que o Céu Permite".

BANGU

MOÇA BONITA — "Papai Fanfarrão".
MODERNO — BNG-842 — "Tudo Que o Céu Permite".

CAXIAS

CAXIAS — "Com Agua na Boca".
PAZ — "O Tenente Era Ela".
POPULAR — "Crimes Vingados" e "Amei um AsAsassino".

TRÊS RIOS

REX — "Sua Excelência... O Sexo"

S. JOÃO DE MERITI

GLORIA — "Com Agua na Boca".

2ª FEIRA — VITÓRIA ★ COPACABANA — PIRAJÁ ★ AMÉRICA — MEM DE SÁ ★ ABOLIÇÃO — LEOPOLDINA ★ ICARAÍ — 2ª FEIRA BOTAFOGO — MADUREIRA — BONSUCESSO — ODEON NITERÓI — CAPITÓLIO PETRÓPOLIS
UNIVERSAL INTERNATIONAL — DALE ROBERTSON · MARA CORDAY · JOCK MAHONEY
DOMINGO SANGRENTO — TECHNICOLOR
Direção de HARMON JONES — Impróp. 14 anos — Produção de ROBERT ARTHUR

"Domingo Sangrento" é a história de um homem sinistro

Quando a lei acabava de pacificar os imigrantes surgidos anos atrás em busca do ouro, numa agreste região dos Estados Unidos aparece um homem sinistro, dominado pela sede de vingança, que trata de impor novamente a lei do mais forte.

O emocionante filme da Universal-International, em tecnicolor, "Domingo Sangrento", protagonizado por Dale Robertson, Mara Corday, Jack Mahoney, será estreado segunda-feira nos cinemas: Vitória, Copacabana; América, Mem de Sá, Icaraí (Niterói), Abolição, Irajá, Paz (Caxias) e Leopoldina, é a história de um proscrito, o último de sua classe de assassinos, cujos passos faziam reviver os rancores e despertaram os ódios adormecidos.

MONUMENTAL ESPETACULO MUSICAL PARA TODOS OS GOSTOS! 2ª FEIRA
PELMEX APRESENTA COM ORGULHO — UMA NOVA ALIRA MEXICANA — CINEMASCOPE — em Eastmancolor!
ANDY RUSSEL — IRASEMA DILIAN — ENRIQUE RAMBAL
PRIMAVERA NO CORAÇÃO
AZTECA — SÃO JOSÉ — CARUSO — PARA TODOS — STO. AFONSO — SÃO PEDRO — RIO BRANCO — GUARACI — REGÊNCIA
Breve, em MexiScope "COM QUEM ANDAM NOSSAS FILHAS"!

Próximos LANÇAMENTOS

Um filme que bateu recordes de bilheteria

Dentre os filmes da recente produção dos Estados Unidos, "Alexandre Magno" (Alexander The Great), foi incluído entre os campeões de bilheteria, o que indica haver agradado muito. A crítica recebeu a produção de Robert Rossen com simpatia, reconhecendo na obra do consagrado diretor um desejo sincero de tratar o tema da vida, lutas e amores do grande conquistador da antiguidade dentro da verdade histórica.

"Alexandre Magno" foi escrito, dirigido e produzido por Robert Rossen para a United Artists, com Richard Burton, Claire Bloom, Fredrich March, Danielle Darrieux e Stanley Baker. A produção, que estréia segunda-feira, é em cinemascópio e tecnicolor, e será distribuída pela United Artists.

Mario Lanza e sua voz de ouro em "Serenata"!

A voz de Mario Lanza! Desde que êsse apreciado artistas apareceu na tela tornou-se um ídolo popular. Além de bom intérprete dos papéis que lhe dão em suas películas, Mário Lanza a todos extasia com sua linda voz. "Serenata" (Serenade) é um filme da Warner Bros com as côres da Warner Color feito para aproveitar o talento de intérprete e a voz maravilhosa de Mário Lanza. Você apreciarão o fabuloso cantor numa história dramático-musical que tem todos os predicados para agradar, desde o entrecho que é sentimental até as músicas que lhe dão um colorido todo especial. Joan Fontaine, Sarita Montiel e Vincent Price acompanham Mário Lanza no elenco de "Serenata" (Serenade) que foi dirigido por Anthony Mann.

Mário Lanza volta assim ao convívio de seus milhares de admiradores em "Serenata" (Serenade), a produção de gala da Warner Bros., cuja estréia está definitivamente marcada para 2ª feira nos cinemas Pathé, Pax, Presidente, Eskye, Imperator, Coliseu, Mauá, Alvorada e Santa Cecília.

Mario Lanza o astro do filme da Warner Bros. "Serenata", a estrear segunda-feira nos cinemas Pathé, Pax, Presidente e outros

"Primavera no Coração" é um monumento de alegria para uma saborosa diversão

O cinema mexicano através da Pelmex, vai entregar ao grande público carioca, na próxima segunda-feira, um grande filme moderno em Cinemascopio e Eastman Color. Trata-se de "Primavera no Coração" (Primavera em el Corazon), que é uma comédia monumental, onde espoucam motivos de alegria e jovialidade num ambiente de alto luxo, grandes montagens e muitas canções inesquecíveis. Um elenco extraordinário vive a história leve de amor desta comédia que foi dirigida por Roberto Rodriguez. Vamos encontrar nos papéis principais a bela Irasema Dilian e Andy Russel, êste um novo galã adorado pelas pequenas pois tem uma personalidade marcante e uma voz que encanta pois é recordista de venda de discos em inglês e espanhol. Com êles estão Enrique Rambal e outros. Katherine Dunhan a responsável pela coreografia de muitos trechos e também da homenagem que se presta, no filme, ao Brasil, com o quadro "Copacabana" cantado por Andy Russel travestido de um tipo brasileiro.

"Primavera no Coração" vai aparecer na segunda-feira nos cines Azteca, São José, Caruso, Para Todos, Santo Afonso, São Pedro, Rio Branco, Guaraci e Regência.

Uma cena de "Carlos Magno" que será uma apresentação da United Artists na próxima segunda-feira num grande circuito da Emprêsa Luis Severiano Ribeiro encabeçado pelo São Luis

Pampanini com Henry Vidal em "Orient Express"

"Orient Express" é a história de uma professorinha de roça que vivia numa localidade onde o famoso trem nunca parara. Ela via a luzida composição cortar veloz as distâncias, já em baixo, no vale. Em tôrno daquêle trem ela tecia todos os seus sonhos, imaginando como seria o mundo por êle percorrido. Mas um dia a barreira de neve obriga o trem a parar ali, e começa então seu romance que encantará a todos.

Estrelada por Silvana Pampanini, Henry Vidal, Eva Bartok e Folco Lulli, entre outros, esta apresentação da Art Films será o próximo cartaz do Art Palácio.

Teatros e Boites — Programa para sua Noite

CLUB 36
BAR — RESTAURANTE — BOITE
Aberto desde às 19 horas
QUARTETO DE NETINHO
ELIZETE CARDOSO
ÀS SEGUNDAS, QUARTAS E QUINTAS
DORIVAL CAYMI
ÀS SEXTAS, SÁBADOS E DOMINGOS

Dia 30, inauguração!
CINELÂNDIA
A boite que você esperava
2 ORQUESTRAS - 2 SHOWS
ROSE RONDELLI
À frente de um grande "cast"
RUA ALCINDO GUANABARA, 21 — 18.º ANDAR
BOITE — BAR — RESTAURANTE

TEATRO SERRADOR — A SUPER-REVISTA MALICIOSA
QUEM COMEU FOI PAI ADÃO
DE LUIZ IGLEZIAS - WALTER PINTO E SERGIO PORTO
Tel. 42-6442 — 30 EVAS
Neyde Landi — Badaró — Wilma Palmer — Stuart — Janette Jane — Daniel Filho — Dinorah Marzulo — Glória Ladany — Armando Ferreira — 30 "Evas" maravilhosas
Hoje, às 16, às 20 e 22 horas

O espetáculo que o Rio esperava
FAMOSO CONJUNTO DE PATINADORES COM OS CAMPEÕES NITA SCOTT e ARMANDO PHILLIBERT
atrações mundiais — 50 ARTISTAS
CARNAVAL AMERICANO NO GELO DE 1956
MÚSICA! HUMOR! GRAÇA! LUXO! ARRÔJO!
RESERVAS TEL. 22-0271 — AV. GOMES FREIRE — Teatro REPÚBLICA
Hoje às 16 e às 21 horas — Ingressos desde Cr$ 50,00

BRASIL DE PEDRO A PEDRO — TEATRO DULCINA
RESERVAS TEL. 32-5817
O MELHOR ESPETÁCULO DE SILVEIRA SAMPAIO
Hoje às 16 às 20 e às 22 horas

O êxito continua! Fim da temporada!
KALANAG — Teatro JOÃO CAETANO
COM A ESTRÊLA GLORIA DE VOS
SIM SALA BIM
GRANDIOSA REVISTA MÁGICO-MUSICAL! 30 Show-Girls Européias
ÊXITO MUNDIAL
Hoje às 16 e às 21 horas — Hoje e amanhã Vesperal com preços reduzidos — Bilhetes à venda

No TEATRO GINÁSTICO
Av. Graça Aranha, 187 — Res. 42-4521
TEATRO BRASILEIRO DE COMÉDIA
TEMPORADA POPULAR
"A CASA DE CHÁ DO LUAR DE AGÔSTO"
Agora a PREÇOS REDUZIDOS
11 MESES EM CARTAZ!
Hoje às 16, às 20 e 22,00 horas

TEATRO COPACABANA
10 ANOS DE "OS ARTISTAS UNIDOS"
CHERI DE COLETTE
DIREÇÃO DE LUCA DE TENA — MORINEAU
Cenários de Fausto de Albuquerque. Figurinos de Isabel Pons executados por LEBELSON MODAS — Alfaiataria Victor e Tevere Eifel — Hoje às 16, às 20 e 22,15 hs. Hoje e amanhã vesp. com preços reduzidos. Bilhetes à venda com 3 dias de antecedência.

WALTER PINTO APRESENTA
BOTANDO PRA JAMBRAR
Hoje às 16, às 20 e 22 hs. Hoje e amanhã vesp. com preços reduzidos — Recreio

TEATRO NACIONAL DE COMÉDIA
TEMPORADA OFICIAL DO S.N.T. — M.E.C.
2 ULTIMOS DIAS
Hoje e amanhã vesp. às 16 horas e à noite às 21 horas
"Memórias de um Sargento de Milícias"
de Manoel Antonio de Almeida, adap. de Francisco Pereira da Silva
Direção de João Bethencourt, cenários e figurinos de Anísio Medeiros
PREÇOS POPULARES
TEATRO DA MAISON DE FRANCE
AV. ANTÔNIO CARLOS, 58 (esq. Franklin Roosevelt)
A seguir: "DILEMA DE UM MÉDICO"

Sempre AR CONDICIONADO PERFEITO
METRO COPACABANA · METRO PASSEIO · METRO TIJUCA
Lana Turner — DIANA DE FRANÇA — CINEMASCOPE
HOJE! SESSÃO À ½ NOITE: METRO-PASSEIO E METRO-COPACABANA
2ª, 3ª e 4ª FEIRAS! NO PALCO dos 3 CINES METRO
Juano Hernandez
PAULO GONTOS

CINEMA.....Carvões
Antes de fazerem seus pedidos, consultem nossos preços, que são os melhores.
Cola para todos os tipos de filmes, em litros e galões
Fotocelulas: 868 — 921 — 927
Lâmpadas de projeção: 500w — 750w e 1000w
Espelhos de 170m/m
Bulbos de 6 e 15 amp.
Excitadores e Válvulas
ARLINDO DE OLIVEIRA TAVARES
RUA ALVARO ALVIM N.º 21-S/303 — ED. DELTA
Tel. 42-6823 — End. teleg. "ARLIDAVES" — RIO DE JANEIRO

A SUA PRA 9 informa:
PROGRAMAÇÃO NOTURNA

SOB MEDIDA A PRASO!
FAÇA SUAS ROUPAS À SUA MEDIDA E PAGUE TAMBÉM À SUA MEDIDA!
Arlindo Oliveira Tavares — FONE 42-6823
TAMBÉM FAZ-SE CAMISAS SOB MEDIDA

PREFEITURA DO DISTRITO FEDERAL

TEATRO MUNICIPAL

Direção da Comissão Artística e Cultural

FESTIVAL DO RIO DE JANEIRO

QUARTA-FEIRA próxima, 28, às 17 horas — QUARTA-FEIRA

Recital do Violinista

OSCAR BORGERTH

Programa. VITALI: Chaconne — MOZART: Adagio e Rondó — YSAYE: Sonata n. 3 (Ballade) para Violino só — JOSÉ SIQUEIRA: 1ª sonata — FRANCISCO MIGNONE: 2.ª Valsa de esquina — K. Szymanowski; La Fontaine d'Arethuse — JOAQUIN NIN: 3 Danças Espanholas — PAGANINI: Polacca com variazioni.

Ao Piano: ALCEU BOCCHINO

Bilhetes à venda. Frisas e Camarotes: Cr$ 600,00; Poltronas: Cr$ 100,00; Balcões Nobres: Cr$ 80,00; Balcões: Cr$ 60,00; Galerias: Cr$ 40,00. Sala à parte.

Cerca EXTERNA — OSCAR VARÊDA

A história começa com um concurso de sete pontos que vai todinho para os 2 milhões. Natal feliz à vista para alguns brasileiros.

A coluna pernambucana foi seguramente informada que não será construída a sede campestre do Jockey Club às margens da Lagoa. Naquêle lugar vão surgir duas pistas auxiliares para os exercícios e mais uma piscina para os bichinhos. Tenho a impressão de que existe terreno para as duas coisas, e aquela idéia de primeira do bom Celmar Padilha merecia vingar.

Tudo confirmado, como foi aqui antecipado. MANGAZ já seguiu; Jorge Morgado também. Depois vai o «Briza». E vamos sair para aquêle milhão do «Derby».

Manchete de um vespertino de ontem: «FRANCFORT NÃO E' PEIXE PODRE!» — Lindo, não é?

Potrauquinhas de valor estas que o Haras Maranguape mandou aqui para a Gávea. GUAPORENA, VESTA, VIOLETA e agora esta PINHEIRANA que também tanto mostrou logo na estréia. Pernambuco tem muita coisa boa...

Já imaginaram BUOYANT correndo naquele primeiro páreo de amanhã? Pois é. ELEGANTE, que aparece lá, ganhou de BUOYANT em São Vicente não faz muito tempo. Resolviram?

Na estréia Ernani de Freitas ainda enrolou um pouco a tal de SALLY. Mas hoje não há mesmo condição. E' o melhor pilão de acumuladas do programa.

Ontem FRANCFORT subiu pela pista de grama e foi até os 2.400. Veio devagar e sempre e todo mundo ficou de cronômetro na mão esperando o bicho chegar no quilômetro para seu apronto. Acontece que nos 1.800, FRANCFORT parou, voltou e foi galopar o quilômetro mas na pista de areia. Até agora estou bolando que treinamento bossa nova é êste.

Termina no dia 5 de dezembro a longa suspensão que vem cumprindo o Luiz Tripodi. Sei que sòmente no próximo ano seu nome voltará aos programas oficiais. «Pelaus» vai até o fim com a cavalhada, talvez por questões de estatísticas.

Danger ficou agora na conta para "fuzilar"!

DANGER volta mais uma vez à raia depois de reaparecer a semana finda com uma boa atuação. Foi segundo, correndo na frente até os últimos metros, perdendo sòmente para CARAMBOLA. Mostrou o pulo de João Attianesi a falta daquela clássica corridunha. Agora com o aguerrimento necessário e correndo na mesma turma, DANGER, dificilmente será batido. Eis aí uma das boas indicações para a corrida desta tarde na Gávea. Deve-se salientar ainda que a distância nesta nova oportunidade melhora mais as possibilidades de DANGER. Menos 100 metros para um animal sempre pesam na balança.

ERNANI PENSA MAS NÃO DIZ:

— Sally não tem condição de perder!

Foi derrotada na estréia para um tempaço — Melhorou e agora ficou na conta — Trabalhou aos saltos a distância — Um apronto que encheu as medidas

— Minha égua perdeu na estréia para menos de 75" nos 1.200 metros e isto é tempo muito bom para as éguinhas. Agora mais aguerrida e enfrentando turma um pouco desfalcada, creio que ela não poderá perder a carreira. Isto pensa o velho treinador do Stud Paula Machado, mas não fala prá ninguém seguindo seus velhos costumes. Ernani de Freitas sempre foi comedido e não gosta de falar muito antes dos páreos. O repórter apenas, banca a cigana, e vai lendo o pensamento do "Nhô-Nhô".

BOM TRABALHO

SALLY agora mais aguerrida tem um trabalho suave nos 1.400 metros para êste compromisso. Marcou 92"1/5 aos saltos brigando com seu jóquei, numa demonstração de sua grande forma atual.

MELHOR APRONTO

Já no apronto deixaram a éguinha mais a vontade e ela com ação firme das melhores pregou 36" na reta. Estava perfeitamente resolvida a questão quanto a sua forma atual. SALLY está tinindo e muito melhor do que na estréia.

Aí está para todos uma autêntica chave de acumuladas para esta tarde. E' indicação agora que dificilmente deixará de vingar. SALLY tem mesmo todo jeito de melhor palpite para a tarde de hoje.

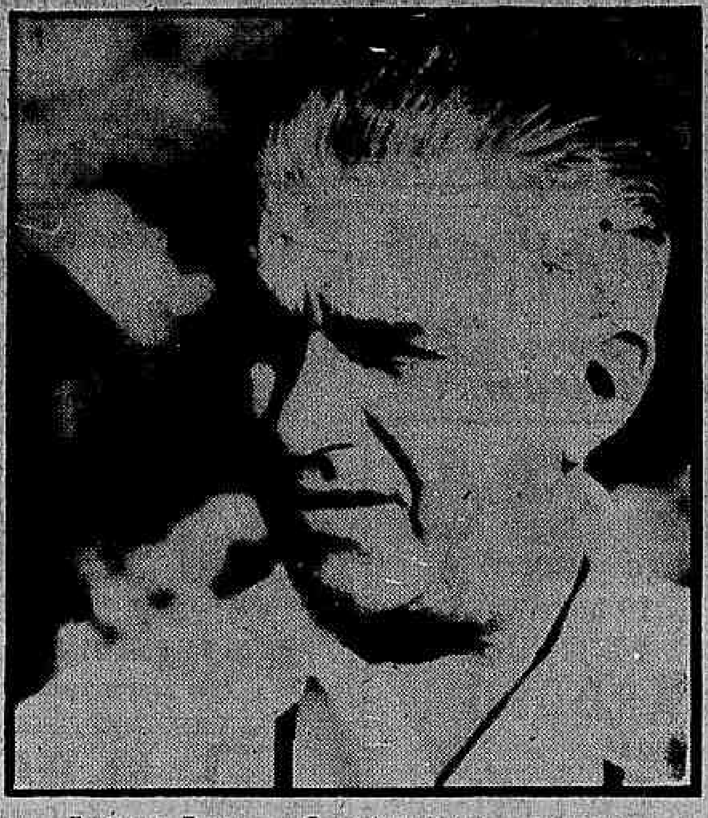

Ernani de Freitas. — O repórter leu seu pensamento...

Atenção Turfistas!

Estão acumulados para hoje o concurso de 7 pontos na importância de Cr$ 1.142.408,00 e para amanhã também o de 7 pontos com Cr$ 120.957,00.

Lembretes

BONARI, com ou sem hemorragia, não deve perder nesta oportunidade...

BOMARCHUECO vem correndo com regularidade. Desferrado, vai dar trabalho.

ENGANO aprontou em boas condições, quinta-feira última...

JERICINÓ não figurou naquele páreo cheio de domingo. O «Pancho» insistiu na montaria, o que é bom sinal.

PARACAMBI reaparece bem movido. Tem «chance» positiva...

LANDGRAVE surpreendeu na vez anterior. Deve repetir, pois sua turma não é esta...

INVENTIVA custou a se entregar, outro dia. Anda bem e é bom azar...

LENINHA venceu disparada, na última prova de quinta-feira...

DIFUSORA retorna num páreo à sua feição. Deve vencer...

MISS GUIDA agradou na estréia. E' séria adversária...

INAUNA vem melhorando devagar e sempre. Qualquer dia «estoura», com um «poulaço»...

JIMMY era o que mais corria no final, outro dia... Tem muita «chance».

LE ROUGE voltou ao regime de bridão. E' capaz de se dar bem nas mãos do Anésio...

CHOU tem hemorragias todos os dias que corre. Impressiona no «canter», mas ganhar, que é bom, «neca»...

PISTOLEIRO é um parelheiro bem regular. Correu bastante na última...

FABIAN está para «marretar», qualquer dia dêstes. Pode ser hoje...

HIGUERO está muito falado. Trabalhou 77" os 1.200 metros...

DANGER está com o páreo na «cara». Pela última, não deve perder...

PANDEIRO prefere uma raia de areia bem sêca. Se não chover...

ZINGARA é um bom azar nessa companhia. Já ganhou em quase todos os tipos de raia...

3 BARBADAS para VOCÊ

Aponta ORLANDO SERRA

Vem hoje para marcar esta seção o jóquei Orlando Serra. Auxiliar dos mais categorizados do treinador Jorge Morgado e um "coruja" dos mais atentos nos matinais na Gávea, o popular "Nariguete" está assim habilitado a uma marcação de primeira para os nossos leitores. Eis os seus três palpites para a reunião de hoje:

3.º Páreo — n. 1 — SALLY
7.º Páreo — n. 8 — HIGUERO
8.º Páreo — n. 1 — DANGER

HIGUERO PODE GANHAR SÓ NA CLASSE!

— Meu cavalo reaparece após uma longa cura em turma que agrada bastante. Confesso a você que não está ainda no último furo, mas contar ganhar o páreo, mesmo assim. Tem um trabalho bom de 77" nos 1.200 metros que me animou para a confirmação de sua inscrição. — Estas foram as palavras de Expedicto Coutinho à nossa reportagem sôbre a chance do tordilho no sétimo páreo de hoje na Gávea.

Trabalhos de ontem

Em pista de areia macia, foram anotados ontem os seguintes exercícios:

SABUGUEIRO — D. Moreira — 1.300 em 85".
BECAUSE — C. Morgado — 1.300
GINETA — J. Barros — 1.300 em 87" 2/5.
DUX — C. Morgado — 1.440 em 98".
MARCO — M. Henrique — 1.600 em 106" 2/5.
BON SOIR — M. Silva — 1.400 em 89" 3/5.
JACARÉ — Lad e CAFUTE — F. Irigoyen — 700 em 45", ganhando Jacaré.

Canto de Página

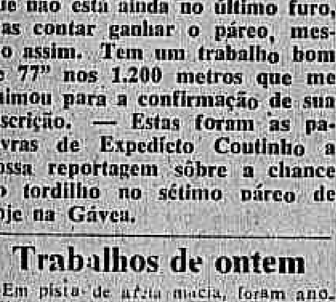

João Vieira estava em grande atividade na manhã de ontem. Jorge Morgado seguiria para S. Paulo na quinta-feira, levando o potro MANGAZ para o "Derby Paulista". O Supervisor do Stud Rocha Faria deu um duro tremendo para controlar a cavalhada tôda.

Dario Moreira bancou o «Papai Noel». Distribuiu muito dinheiro pela vitória do SALOMÃO no «Bento Gonçalves». Pagou uisque para todo mundo e deu até o seu calção de presente.

No dia 5 de dezembro vai acabar a suspensão do treinador L. Tripodi. Com isto o «Pellao» vai ficar reduzido a dois cavalinhos apenas e dois potros inéditos. Coitadinho!

CANTINHO DO LEITOR

As cartas continuam fazendo "forfait" aqui na minha gaveta, mas vou aproveitar e fazer o pedido do Carlos Cabral, um dos muitos leitores deste Canto de Página. Me disse o "Sempre Alerta" que nada se passou entre êle e o Juan Marchant. Tudo boato de quem não está devidamente informado.

Nassau agora levou «pontas de fogos mesmo». Vai demorar muito a reaparecer, talvez sòmente na temporada oficial de 57. Parou o «Caixa Econômica» do E. Coutinho.

Há muita fé por parte dos responsáveis pelo KOSOW que agora no freio êle consiga confirmar os bons privados que possui. Vamos ver se o KOSOW é farsante ou ladrão de trabalho.

FÔLHA DE URTIGA

— Anésio Barbosa me declarou ontem que não molestou o conduzido do seu colega Irigoyen: — "Até que eu sou uma moça em carreira" — afirmou o "Munheca de Aço"...

— Alcides "Parrudo" Morales acredita que os 60 quilos de sobrecarga de Inhanduhy poderão ser fatais ao tordilho contra os mais novos...

— Todos que pretendem correr os 4.000 metros estão vivamente interessados em saber se Adil virá o não. Ele vem sim minha gente...

JOÃO VIEIRA:

— Lorient é um cavalo "raçudo"!

Floreou a volta em 135" — Francfort, Inhanduhy, e Tirafogo são os maiores obstáculos do irmão de King Bay

— Loriente possui um bom trabalho para o compromisso de amanhã, e, se não houver peripécias desfavoráveis durante o percurso da prova, acho que êle terá "chance" de finalizar entre os primeiros — declarou o supervisor João Vieira à reportagem do DC.

O EXERCÍCIO

— Quanto foi o "trabalho"?

— 135" para a volta fechada. O cavalo finalizou com ação convincente, o que é bom.

— O irmão de King Bay terá de correr muito para vencer nesta oportunidade, mas, acredito que êle o faça.

— Quais são os mais sérios rivais de Lorient?

— Há muitos competidores com "chance" dilatada, por exemplo, Francfort, Inhanduhy e Tirafogo.

E já se despedindo, João Vieira acrescentou: — Lorient é um animal de muita raça mas de treinamento delicado. Espero que um dia êle possa fazer jús às esperanças que nêle venho alimentando.

5 NOTÍCIAS

1 A égua INGLÊSA que estreou na reunião de quinta-feira última na Gávea foi atacada de hemorragia durante o percurso. Daí sua fraca exibição.

2 O cavalo PETER PAN tardará um pouco a reaparecer. O pupilo de Fernando Pereira Schneider mancou e entrará em cura.

3 CHEGARAM do Rio Grande do Sul para o treinador Gonçalino Feijó, os animais MAR DE FRANÇA, POPULIN e BOBUI que farão uma temporada no Hipódromo da Gávea.

4 CHEGOU de São Vicente onde vinha atuando, o cavalo SIGFRID defensor do Stud América. Ficou na Gávea aos cuidados de Sabatino D'Amore.

5 SERÁ o dr. Adair Eiras de Araujo o representante do Jockey Club Brasileiro por ocasião da próxima disputa do G. P. "Internacional" em Buenos Aires.

Nove "forfaits"

Conforme declarações de forfait apresentadas à Secretaria da Comissão de Corridas, não correrão hoje os animais:

ODRACO .... 1.ª Prova
PINGA FOGO .... 2.ª Prova
CUNHAMBEBE .... 2.ª Prova
DANITA .... 3.ª Prova
GOAL .... 4.ª Prova
PINTAROXO .... 6.ª Prova
SEA PRINCE .... 6.ª Prova
BICUDO .... 7.ª Prova
BOLONHA .... 8.ª Prova

O Diario Carioca APONTA

PAREOS		DUPLAS
1.º)	Bonari — Bomarchueco — Mallard ...	12
2.º)	Jericinó — Paracambí — Tripoli	12
3.º)	Sally — Uga — Felicita	12
4.º)	Landgrave — Kander — Magista	12
5.º)	Difusora — Suely — Miss Guida	14
6.º)	Chou — Jimmy — Jonbis	13
7.º)	Higuero — Pistolero — Outubro	14
8.º)	Danger — Querelante — Picardo	12

FLANELA MÁGICA
ELIMINA O EMBAÇAMENTO
à venda nas casas especializadas e nos postos de gasolina
DISTRIBUIDORES PARA TODO O BRASIL
BRAZPRODUCTS INDUSTRIA E COMÉRCIO LTDA.
Av. Pres. Vargas, 446 - Gr. 2.002 — Rio de Janeiro

Engano desceu a reta em 35"

Fava de Natal aumentou para 37" — Bomarbela cravou 22" nos 360 — Felicita passou 700 metros em 46" —

Em pista de areia leve foram realizados os aprontos dos parelheiros inscritos para as corridas programadas para a tarde de amanhã na Gávea.

Eis a relação completa dos exercícios e as marcas anotadas pela reportagem:

1.º PAREO
BOMARCHUECO, D. Moreira, 600 em 36"3/5.
BONARI, H. Vasconcelos, 360 em 23"2/5.
MALLARD, M. Silva, 600 em 42".
ENGANO, A. G. Silva, 600 em 35".
OJAVILO, E. Castillo, 600 em 39".

2.º PAREO
JERICINÓ, F. Irigoyen, 600 em 39"2/5 — reta oposta.
PARACAMBI, A. Portilho, 600 em 38".
TRIPOLI, U. Cunha, 600 em 37".
NEXT, R. Garcia, 600 em 37"1/5.
DESGÔSTO, A. G. Silva, 600 em 37"2/5.

3.º PAREO
SALLY, O. Ullôa, 600 em 36"2/5.
FAVA DE NATAL, G. Almeida, 600 em 37".
FELICITA, R. Filho, 700 em 43"2/5.
STRELITZIA, L. Lins, 600 em 37".

4.º PAREO
FAZ FAVOR, A. Bolino, 600 em 37"2/5.
LENINHA, L. Vieira, 700 em 44".
DIABLITA, C. Brito, 600 em 38"2/5.

5.º PAREO
BOMARBELA, J. Portilho, 360 em 22"2/5.
CHYPLE, A. Bolino, 360 em 22"3/5.

6.º PAREO
PEQUENO, O. Macedo, 800 em 52"2/5.
CHOU, J. Negrello, 800 em 49"2/5.
JONBIS, S. França, 700 em 44"3/5.
SEA PRINCE, U. Cunha, 600 em 36".

7.º PAREO
PISTOLEIRO, A. Bolino, 600 em 37"3/5.
SACI, O. Ullôa, 360 em 22"3/5.
OUTUBRO, I. Pinheiro, 600 em 38"2/5.
ROMANEIRO, A. G. Silva, 600 em 39"3/5.
OBREIRO, L. Lins, 700 em 44".
FABIAN, W. Andrade, 600 em 37"2/5.

8.º PAREO
DANGER, H. Lima, 600 em 39".
OLDEMBURG, J. Baffica, 700 em 47".
ZINGARA, A. Bolino, 600 em 37"2/5.
MARMID, A. Bolino, 600 em 38".
CROSBY, M. Alves, 700 em 43".

Rondó dos Cavalões

Lições aos aprendizes e conselhos aos jockeys (2)

Seguimos, hoje, traduzindo o coronel P. D. Stewart.

"Muitos jóqueis quando se retiram da profissão, tornam-se tratadores, e, muitos pensam que podem passar a sua experiência e sabedoria para a geração nova. Sem dúvida, em alguns casos isso pode ser feito com proveito, e sucesso, mas devemos nos lembrar que não é todo mundo que pode ser um instrutor capaz, e eu gostaria de saber quantos dos nossos jóqueis que tiveram êxito na profissão, poderiam dizer, a você, exatamente, PORQUE, êles tiveram êxito.

Uma coisa é fazer uma boa jogada no golfe, ou no "cricket", ou no tênis; mas é uma história muito diferente, explicar, a um noviço, COMO isto é feito. Com tôda a minha modesta autoridade, posso eu fazer algumas sugestões para a educação inicial de um aprendiz, e para alguém que deseje montar, em corrida?

a) Primeiro, e antes de tudo, eu penso ser essencial, que o pretendente à jóquei tenha alguma experiência de corrida, com seus próprios pés, pois só assim poderá avaliar e compreender, as sensações do cavalo com relação ao vento, às batidas do coração, e aos músculos cansados. Ele deve praticar em várias distâncias, de 200 metros até a milha, ou mais. O menino poderá, assim, avaliar os sentimentos do seu cavalo, nas várias fases de uma corrida. Se êle puder fazer isso, vai, então querer ajudar, de tôdas as maneiras, o seu cavalo. Mas só vai aprender a ajudá-lo, sabendo o que êle próprio sente, em idênticas circunstâncias. Por exemplo: o menino aprenderá que êle pode correr, a tôda velocidade, uma distância curta, e ainda ser capaz de um esfôrço pronunciado, nos últimos metros finais; êle saberá quais as suas próprias sensações depois de tais esforços, e isto o ajudará a compreender e a "sentir os sentimentos" do seu cavalo.

Há ocasiões, em corrida, em que pode ser conveniente o jóquei "grudar" no adversário e não tentar tomar a vanguarda, a fim de cansar o outro, de esgotá-lo. Mas isso, em grande parte, depende dêle conhecer o galão do cavalo que êle monta, e de uma inteligente observação do adversário.

Vários pequenos pontos, como êstes, podem ser descobertos, mas só se o menino tiver experiência de corrida, com seus próprios pés.

Nas corridas de longa distância, há muito mais coisas a aprender".

Amanhã veremos que coisas serão essas, que o coronel P. D. Stuwart vai nos ensinar.

INAH DE MORAES

Nossos informes para hoje

1.º Páreo — 1.000 metros — Cr$ 60.000,00 — Cr$ 18.000,00 e Cr$ 9.000,00 — às 14,00 hs. — Record: R. Game, 56"4/5

Animais — Jóqueis — Pêso			Possibilidades	Treinadores	Performances	[illegible]
1—1 Bomarchueco, D. Moreira	8	56	Gostamos muito. Agora deve vencer	G. Feijó	3º de Lamento — Ichang	86"4/5 1400 GL
2 Oédro, G. Calderano	7	56	Sòmente ligeiro. Nada tem feito	F. Schneider	6º de Lamento — Ichang	86"4/5 1400 GL
2—3 Bonári, H. Vasconc.	2	56	Costuma ter hemorragia. Levam fé	O. Lopes	2º de Rio Negro — Mallard	74"2/5 1200 GL
4 Ojavilo, E. Castillo	4	56	Bem pilotado. Não é difícil ganhar	A. Neves	13º de Rayon d'Or — Bill	91"2/5 1400 AP
3—5 Mallard, H. Lima	5	56	Perigoso. Tem melhorado. Há fé	L. Ferreira	4º de Lamento — Ichang	86"4/5 1400 GL
6 Odraco, D/Correr	3	56	Não corre	M. Oliveira	5º de Lamento — Ichang	86"4/5 1400 GL
4—7 Engano, A. G. Silva	1	56	Também é sério competidor. Firme	W. Attianesi	5º de Rio Negro — Bonári	74"2/5 1200 GL
8 Cognac, J. Barros	6	56	Não gostamos. Só surpreendendo	J. Burioni	11º de Rei Momo — Tell	76" 1200 AL

Nossa indicação — BONÁRI — Adversário — BOMARCHUECO — Bom azar — MALLARD.

2.º Páreo — 1.400 metros — Cr$ 50.000,00 — Cr$ 15.000,00 e Cr$ 7.500,00 — às 14,25 hs. — Record: Quejido, 83"1/5

Animais — Jóqueis — Pêso			Possibilidades	Treinadores	Performances	[illegible]
1—1 Jericinó, F. Irigoyen	1	52	Corria longe e chegou perto. Firme	J. Morgado	4º de Escaler — Minochino	100"1/5 1600 AL
2—2 Paracambi, A. Portilho	5	54	Vem de longa parada. Está bem...	L. Ferreira	9º de Nassau — Nick	85"1/5 1400 GL
3 Pinga Fogo, Não corre	6	52	Não corre	J. Carrapito	9º de Escaler — Minochino	100"1/5 1600 AL
3—4 Tripoli, U. Cunha	7	54	Fracassou na areia. Bem na grama	M. Salles	7º de Escaler — Minochino	100"1/5 1600 AL
5 Next, C. Carvalho	4	58	Não acreditamos. Fraco para a turma	E. Pereira	7º de Milico — Jacquard	94"1/5 1500 AP
4—6 Desgôsto, A. G. Silva	2	52	Ligeiro, mas tem que respeitar	C. Torres	6º de Milico — Jacquard	94"1/5 1500 AP
7 Cunhambebe, Não corre	3	52	Não corre	F. Schneider	10º de Escaler — Minochino	100"1/5 1600 AL

Nossa indicação — JERICINO' — Adversário — PARACAMBI — Bom azar — TRIPOLI

3.º Páreo — 1.500 metros — Cr$ 65.000,00 — Cr$ 19.500,00 e Cr$ 9.750,00 — às 15,00 hs. — Record: Jonle, 92"1/5

Animais — Jóqueis — Pêso			Possibilidades	Treinadores	Performances	[illegible]
1—1 Sally, O. Ullôa	5	55	Venderá caríssimo a derrota. Rival	E. Freitas	2º de Vesta — Urge	74"1/5 1200 AL
2—2 Uga, J. Marchant	5	55	Inimiga certa da favorita Sally	G. Costa	5º de Violeta — Lourinha	59"3/5 1000 GL
3 F. de Natal, D. Moreno	6	55	Regular apenas. Não gostamos	E. F. Silva	12º de Vesta — Sally	74"1/5 1200 AL
3—4 Felicita, U. Cunha	4	55	Tem alguma possibilidade. Placé	R. Freitas	5º de Vesta — Sally	74"1/5 1200 AL
5 Danita, Não corre	1	55	Não corre	M. Mendes	7º de Urga — Pinheirana	59" 1000 GL
4—6 Galladora, M. Henrique	3	55	Ganhar de Sally é algo difícil	G. Feijó	5º de Urge — Pinheirana	59" 1000 GL
7 Strelitzia, L. Lins	7	55	Está verde ainda. Não cremos	M. Souza	6º de Vesta — Sally	74"1/5 1200 AL

Nossa indicação — SALLY — Adversária — UGA — Bom azar — FELICITA

4.º Páreo — 1.400 metros — Cr$ 45.000,00 — Cr$ 13.500,00 e Cr$ 6.750,00 — às 15,30 hs. — Record: Gibatão, 85"3/5

Animais — Jóqueis — Pêso			Possibilidades	Treinadores	Performances	[illegible]
1—1 Landgrave, H. Vasconc.	2	60	Tem obrigação de figurar. Cuidado	A. Barbosa	1º de Kander — Inventiva	76"1/5 1200 AL
2 Diablita, C. Brito	10	56	Não gostamos. Turma aborrecida	A. Barbosa	4º de Goal — Kander	89"2/5 1400 AM
2—3 Kander, O. Macedo	7	58	Agora esperam seu triunfo. Ligeiro	A. Neves	2º de Landgrave — Inventiva	76"1/5 1200 AL
4 Faz Favor, A. Bolino	6	54	Estreante. Regular corredor em S.P.	J. W. Vianna	Estreante	
5 Tentador, A. G. Silva	8	56	Vem de parado. Alguma fé, aqui	B. Carvalho	6º de Guararapes — Frimás	102" 1600 AL
3—6 Magista, F. G. Silva	1	60	Grande chance de vitória. Inimigo	G. Feijó	6º de Jericinó — Mandaguaçu	96"3/5 1500 AP
7 Miss Lioness, J. Baffica	11	56	A turma é camarada. Bom azar...	M. Oliveira	6º de Landgrave — Kander	76"1/5 1200 AL
8 Inventiva, C. Carvalho	9	54	Correu bem. Levam fé e anda bem	A. Feijó	3º de Landgrave — Kander	76"1/5 1200 AL
4—9 Bafcuri, A. Castro	5	60	Cada vez correndo menos. Surprêsa	C. Cabral	6º de Goal — Kander	89"2/5 1400 AM
10 Goal, Não Corre	3	60	Não corre	P. Gusso Filho	7º de Landgrave — Kander	76"1/5 1300 AL
" Leninha, L. Vieira	4	58	Reaparece regular. Cuidado	M. Mendes	4º de Eska — Geada	77"1/5 1200 AL

Nossa indicação — LANDGRAVE — Adversário — KANDER — Bom azar — MAGISTA

5.º Páreo — 1.200 metros — Cr$ 55.000,00 — Cr$ 16.500,00 e Cr$ 8.250,00 — às 16,00 hs. — Record: L'Amiral, 73"1/5

Animais — Jóqueis — Pêso			Possibilidades	Treinadores	Performances	[illegible]
1—1 Difusora, L. Lins	1	56	Ligeira e em grande forma. Rival	O. Lopes	1º de Suely — Memória	75" 1200 AL
2 Sans Gêne, A. Marçal	9	54	E' dos bons azares desta prova	M. Raphael	7º de Memória — Giarola	104" 1600 AP
2—3 Miss Guida, J. Barros	7	52	Agora esperam ganhar. Tinindo	F. A. Marussi	2º de Maranita — Samambaita	89"4/5 1400 AU
4 Bomarbela, J. Portilho	8	52	Na grama fracassou. Muito cuidado	P. Gusso Filho	8º de Beijoca — Menina	127" 2000 GL
3—5 Inaúna, Js. Baffica	4	58	Foi terceiro, bem. Das prováveis	A. Feijó	4º de Beijoca — Menina	127" 2000 GL
6 Menina, H. Vasconc.	5	52	Gostamos muito. Capaz de ganhar	A. Corrêa	2º de Beijoca — Gar el Bazar	127" 2000 GL
4—7 Suely, J. Marchant	3	58	Se não ganhar, é placé certo	W. Oliveira	2º de Difusora — Memória	75" 1200 AL
8 Chyple, A. Bolino	2	52	Estreante. Achamos que esperará	W. Pedersen	Estreante	
9 Zoral, (x) J. Tinoco (x) ex-Nuria	6	54	Muito ligeira e volta "escondida"	W. Costa	4º de Descaída — Siva	87"2/5 1400 GL

Nossa indicação — DIFUSORA — Adversária — SUELY — Bom azar — MISS GUIDA

6.º Páreo — 1.600 metros — Cr$ 50.000,00 — Cr$ 15.000,00 e Cr$ 7.500,00 — às 16,30 hs. — Record: Farinelli, 97"2/5 (BETTING)

Animais — Jóqueis — Pêso			Possibilidades	Treinadores	Performances	[illegible]
1—1 Jimmy, A. G. Silva	5	56	Candidato de primeira. Muita fé	N. Pires	2º de Deserto — Minopigro	88"4/5 1400 AL
2 Pequeno, O. Macedo	7	56	Custou a se entregar. Rival certo	F. A. Marussi	4º de Deserto — Jimmy	88"4/5 1400 AL
2—3 Le Rouge, A. Barbosa	6	56	Menos aluado agora. Tem chance	S. Amore	11º de Pistolero — Outubro	88" 1400 AU
4 Keval, Não corre	9	56	Não corre	C. Tourinho	8º de Bagé — Lapacho	90" 1400 AU
5 Pintarroxo, A. Neri	10	52	Reaparece em turma aborrecida	J. S. Silva	6º de Pequeno — Tenaz	95"3/5 1500 AL
3—6 Chou, J. Negrello	3	56	Seus responsáveis esperam vencer	W. Attianesi	9º de High Red — Oviedo	125"3/5 2000 GL
7 Jumper, J. Portilho	2	56	Se chover tem chance de vitória.	A. Feijó	7º de Sansão Prince — Quissamã	82" 1300 AL
8 Samoo, O. Ullôa	8	52	Melhorando aos poucos, mas é duro	M. Mendes	9º de Deserto — Jimmy	88"4/5 1400 AL
4—9 Jonbis, S. França	1	56	Depositário de muita fé. Perigoso	A. Corrêa	8º de Sansão Prince — Quissamã	82" 1300 AL
10 Mon Argent, D. Moreira	11	56	Não acreditamos que vença. Daí	G. Feijó	10º de Sansão Prince — Quissamã	82" 1300 AL
11 Sea Prince, Não corre	4	56	Não corre	I. Morais	7º de Deserto — Jimmy	88"4/5 1400 AL

Nossa indicação — CHOU — Adversário — JIMMY — Bom azar JONBIS

7.º Páreo — 1.200 metros — Cr$ 55.000,00 — Cr$ 16.500,00 e Cr$ 8.250,00 — às 17,00 hs. — Record: L'Amiral, 73"1/5 (BETTING)

Animais — Jóqueis — Pêso			Possibilidades	Treinadores	Performances	[illegible]
1—1 Pistolero, A. Bolino	2	58	Pronto a repetir. Como melhorou...	E. Caminha	1º de Outubro — Bomarsol	88" 1400 AU
2 Saci, O. Ullôa	6	56	Volta de longa parada. Surpresa	M. Salles	15º de Romaneio — Deserto	82"1/5 1300 GM
2—3 Outubro, I. Pinheiro	4	58	E' ligeiro e na distância, pode ser.	E. Pereira	2º de Pistolero — Bomarsol	88" 1400 AU
4 Lapacho, A. G. Silva	9	56	Não acreditamos. Só surpreendendo	M. Gil	10º de Pistolero — Outubro	88" 1400 AL
3—5 Fabian, V. Andrade	8	58	Muito irregular. Portanto, cuidado	J. Lourenço	7º de Pistolero — Outubro	88" 1400 AL
6 Romaneio, D. Moreno	7	58	No máximo poderá chegar placé	G. Morgado	7º de Capurro — Sabugueiro	87" 1400 GL
4—7 Obreiro, L. Amaral	3	54	Vai muito leve e é ligeiro. Chance	J. S. Silva	1º de Malbatan — Chou	74" 1200 GL
8 Higuedo, U. Cunha	1	56	Gostamos dêste. E' superior a turma	E. Coutinho	8º de Hilo Deoro — Bomarsol	87" 1400 AL
" Bicudo, Não corre	5	54	Não corre	C. Rosa		125"3/5 2000 GL

Nossa indicação — HIGUERO — Adversário — PISTOLERO — Bom azar — OUTUBRO

8.º Páreo — 1.400 metros — Cr$ 50.000,00 — Cr$ 15.000,00 e Cr$ 7.500,00 — às 17,30 hs. — Record: Gibatão, 85"3/5 (BETTING)

Animais — Jóqueis — Pêso			Possibilidades	Treinadores	Performances	[illegible]
1—1 Danger, H. Lima	13	56	Venderá caríssimo a derrota	J. Attianesi	2º de Carambola — Crosby	96"1/5 1500 AP
" Oldemburg, A. Baffica	12	60	Sòmente como refôrço para Danger	J. Attianesi	6º de G. Sanders — Aboy	103"1/5 1600 AU
2 Crosby, J. Baffica	10	58	Placé no máximo. Não gostamos	C. Ribeiro	9º de Carambola — Tremonti	82"1/5 1300 AL
2—3 Querelante, H. Vasconc.	9	52	Tem melhorado consideràvelmente	C. Tourinho	4º de Carambola — Tremonti	82"1/5 1300 AL
4 Energy, L. Silva	5	52	Ligeiro e mais nada. Não cremos	M. Oliveira	12º de B. Prince — El Negrito	77" 1200 AL
5 Bom Conselho, J. Quer.	2	52	No muito, poderá se colocar	M. Mendes	4º de John Fox — El Negrito	96"1/5 1500 AP
3—6 Picardo, U. Cunha	6	58	Volta mais firme e vai bem montada	A. Feijó	8º de Ogre — Aboin	124"4/5 1900 AU
7 Zingara, A. Bolino	4	56	Ligeira. Pelo que atuou é difícil	E. Caminha	6º de Carambola — Danger	96"1/5 1500 AP
" Marmid, D. Moreno	3	58	Regular apenas. Não acreditamos	E. Caminha	10º de Carambola — Danger	96"1/5 1500 AP
4—8 Pandeiro, J. Martins	11	56	Muita fé e dará trabalho. Chance	F. Schneider	3º de Carambola — Tremonti	82"1/5 1300 AL
" Stormy, A. G. Silva	1	52	Boa ajuda para o companheiro	F. Schneider	6º de Carambola — Tremonti	82"1/5 1300 AL
" Bolonha, Não Corre	8	54	Não corre	F. Schneider	11º de Picardo — Querelante	96"3/5 1500 AM
" Lalau, N. C. Pereira	7	58	Da trinca é o mais fraco. Portanto	F. Schneider	12º de Carambola — Tremonti	82"1/5 1300 AL

Nossa Indicação — DANGER — Adversário — QUERELANTE — Bom azar — PICARDO

JOGA O FLAMENGO SUA ÚLTIMA CHANCE

O VÔO DE DUMAS

O jovem "colored" Charles Dumas, dos Estados Unidos (19 anos, 1,87 metros de altura e 81 quilos), vencendo a prova de salto em altura, com 2 metros e 12 centímetros, estabeleceu novo recorde olímpico. A marca anterior que correspondia a 2 metros e 4 centímetros fora conseguido por Davis em Helsinki, que também pertence à equipe dos EE. UU. — (Foto FP-DC)

A estatística completa do certame de 56

Salvo a ascenção do Botafogo à vice-liderança para junto do Fluminense, a sexta rodada do returno não ofereceu alterações nas principais colocações da estatística geral do campeonato. E' que o empate entre as representações do Flamengo e do América, na tarde de sábado, foi compensado pelo resultado igual, no domingo, entre Vasco e Fluminense.

Vale ressaltar que o único resultado surpreendente foi a derrota sofrida pelo Bangu diante do Madureira. No mais tudo correu conforme o figurino. O Vasco na ponta, separado do Botafogo e Fluminense pela diferença de um ponto. Ainda os cruzmaltinos desfrutam da artilharia mais positiva, bem como apresenta maior saldo de tentos. A Portuguêsa totalizando 45 tentos contra é o primeiro em deficiência. Valdo do Fluminense é o artilheiro-mór.

ESTATÍSTICA COMPLETA

PROFISSIONAIS

	Pp.	Pg.
1º) Vasco	7	27
2º) Fluminense	8	26
2º) Botafogo	8	26
3º) Flamengo	9	25
4º) América	10	24
5º) Bangu	12	22
6º) Olaria	19	15
7º) Bonsucesso	22	12
8º) Madureira	25	9
8º) S. Cristóvão	25	9
9º) Canto do Rio	26	8
10º) Portuguêsa	33	1

ATAQUES E ATACANTES

VASCO (50): Valter 13 — Vavá 11 — Livinho 9 — Pinga 7 — Sabará 4 — Laerte 2 — Artoff 1 — Roberto 1 — Lierte 1 — Bitum (Madureira) 1.

FLAMENGO (49): Indio 12 — Paulinho 11 — Evaristo 9 — Joel 6 — Dida 3 — Duca 2 — Henrique 1 — Babá 1 — Luís Roberto 1 — Benedito (São Cristóvão) 1 — Darci (Bangu) 1 — Juvaldo (Portuguêsa) 1.

FLUMINENSE (45): Valdo 21 — Telê 5 — Léo 4 — Alecir 3 — Jair II 3 — Escurinho 2 — Pinheiro 1 — Converti 1 — Clovis 1 — Ivan (S. Cristóvão) 1 — Renato (Olaria) 1 — Benedito (S. Cristóvão) 1 — Joel (Olaria) 1.

BANGU (47): Hilton 11 — Calazans 10 — Nivio 9 — Zizinho 6 — Wilson 3 — Zózimo 2 — Décio II 2 — Mário 2 — Ubaldo 1 — Edson (Bonsucesso) 1.

BOTAFOGO (38): Didi 13 — Paulinho 11 — Garrincha 5 — Alarcon 4 — Hélio 1 — João Carlos 1 — Nilton Santos 1 — Ari II (Canto do Rio) 1 — Cañete 1.

AMÉRICA (31): Leônidas 7 — Romeiro 4 — Genuino 4 — Washington 4 — Ferreira 4 — Canário 2 — Alvinho 2 — Alarcon 2 — Zózimo (Bangu) 1 — Haroldo (Bonsucesso) 1.

OLARIA (23): Hélio 6 — Santo Cristo 4 — César 3 — Bera 3 — Russo 2 — Renato 1 — Tiãozinho 1 — Maxwell 1 — Esquerdinha 1 — J. Alves 1.

BONSUCESSO (22): Quarentinha 10 — Valdemar 4 — Nilo 4 — Pedro Bala 2 — Jandir 1 — Haroldo 1.

S. CRISTÓVÃO (19): Paulinho 6 — Mirinho 2 — Nonô 2 — Rodrigo 1 — Osmar 1 — Delson 1 — Ivan 1 — Ademar 1 — Benedito 1 — Neca 1 — Paulista 1 — Olivar 1.

CANTO DO RIO (18): Mituca 5 — João do Vale 4 — Julinho 3 — Zequinha 3 — Osmar 2 — Eli 1.

MADUREIRA (16): Machado 6 — Zé Henrique 3 — Osvaldo 2 — Welis 1 — Tião 1 — Apel 1 — Edson 1 — Décio (Bangu) 1.

PORTUGUESA (2): Jaime 1 — Guilherme 1.

DEFESAS E GOLEIROS

Botafogo (11): Amauri (17 jogos) 11;

Vasco (12): Carlos Alberto (17 jogos) 12;

América (14): Pompéia (17 jogos) 14;

Fluminense (14): Jairo (1 jôgo) 2 — Castilho (16 jogos) 12 — 14;

Flamengo (19): Ari (5 jogos) 3; Chamorro (12 jogos) 16 — 19;

Bangu (24): Nadinho (17 jogos) 24;

Olaria (32): Ernani (17 jogos) 32;

Bonsucesso (42): Humberto (5 jogos) 6 — Jorge (12 jogos) 36;

Madureira (44): Hamilton (3 jogos) 7 — Eli (14 jogos) 37;

Portuguêsa (47): Jaime (improvisado) 1 — Jorge (1 jôgo) 4 — Antoninho (16 jogos) 42 47;

Canto do Rio (47): Zequinha (improvisado) 1 — Pedro (4 jogos) 10 — Marcos André (5 jogos) 14 — Veludo (7 jogos) 16 — Veludinho (2 jogos) 6.

S. Cristóvão (52): Rui (5 jogos) 22 — Geraldo (12 jogos) 30 52.

SALDO — TENTOS

Vasco 38 — Fluminense 31 — Flamengo 30 — Botafogo 27 — Bangu 23 — América 17.

DEFICIT — TENTOS

Olaria 9 — Bonsucesso 20 — Madureira 28 — Canto do Rio 29 — São Cristóvão 33 — Portuguêsa 45.

ARTILHEIROS PRINCIPAIS

	Tentos
1º) Valdo (Fluminense)	21
2º) Valter (Vasco)	13
2º) Didi (Botafogo)	13
3º) Indio (Flamengo)	12
4º) Vavá (Vasco)	11
4º) Paulinho (Flamengo)	11
4º) Paulinho (Botafogo)	11
4º) Hilton (Bangu)	11
5º) Quarentinha (Bonsucesso)	10
5º) Calazans (Bangu)	10

ARTILHEIROS NEGATIVOS

Benedito (São Cristóvão) 2 — Bitum (Madureira) 1 — Joel (Olaria) 1 — Juvaldo (Portuguêsa) 1 — Ivan (São Cristóvão) 1 — Renato (Olaria) 1 — Darci (Bangu) 1 — Edson (Bonsucesso) 1 — Ari II (Canto do Rio) 1 — Zózimo (Bangu) 1 — Haroldo (Bonsucesso) 1 — Décio (Bangu) 1.

JUIZES

	Vêzes
Alberto da Gama Malcher	20
Carlos Monteiro (Tijolo)	16
Eunápio de Queiroz	15
Frederico Lopes	13
Mário Viana	11
Amilcar Ferreira	10
José Monteiro	6
Manoel Machado	5
Gualter Gama de Castro	3
Antônio Viug	2
Wilson Lopes de Sousa	1

ARRECADAÇÕES

	Cr$
1º) Flamengo	11.519.159,70
2º) Vasco	11.401.756,00
3º) Fluminense	7.729.198,20
4º) América	6.430.643,70
5º) Botafogo	4.528.246,40
6º) Bangu	3.027.615,30
7º) Bonsucesso	1.692.174,60
8º) Canto do Rio	1.665.669,80
9º) Madureira	1.569.127,00
10º) Olaria	1.539.108,00
11º) São Cristóvão	1.492.473,40
12º) Portuguêsa	1.417.383,50

ASPIRANTES

1º) Flamengo	2
2º) Fluminense	4
3º) Bangu	10
4º) América	13
5º) Botafogo	15
6º) Canto do Rio	18
7º) Vasco	19
7º) Olaria	19
8º) Bonsucesso	20
9º) Madureira	26
10º) São Cristóvão	27
11º) Portuguêsa	33

JUVENIS

1º) Bangu	2
2º) Flamengo	6
3º) América	10
4º) Botafogo	12
5º) Vasco	13
6º) Fluminense	14
7º) Madureira	17
8º) Bonsucesso	18
9º) Olaria	24
10º) Portuguêsa	25
11º) São Cristóvão	28

TAÇA EFICIÊNCIA

	Pontos
1º) Flamengo	248
2º) Fluminense	236
3º) Bangu	225
4º) América	207
5º) Botafogo	199
6º) Vasco	187
7º) Bonsucesso	119
8º) Olaria	117
9º) Madureira	90
10º) Canto do Rio	80
11º) São Cristóvão	68
12º) Portuguêsa	22

A OITAVA RODADA

Bangu x América, no Maracanã.
Botafogo x Fluminense, no Maracanã.
Flamengo x Olaria, no Maracanã.
São Cristóvão x Vasco, em Figueira de Melo.
Portuguêsa x Canto do Rio, em Campos Sales.
Madureira x Bonsucesso, em Cº Galvão.

Resultados de box

MELBOURNE, Austrália, 23 (UP) — Resultados dos Jogos Olímpicos de Box, hoje, categoria dos pesos leves: Francisco Nuñez argentino, venceu por pontos o russo Anatole Laguetko. Toshijo Ishimaru, do Japão, venceu por pontos Tom Donovan, da Nova Zelândia.

ATIVIDADES DE HOJE

POLO AQUATICO

Torneio Aberto da FMN — Guanabarino x Tijuca e Flu "A" x Guanabara — No ginásio do Vasco — às 15,30 e 16,30 horas.

VOLÊI

Torneio Colegial — M. Soares x Sto. Agostinho — No A. Americano — às 16 horas.

FUTEBOL DE SALÃO

Campeonato de Juvenis — 6.ª rodada — 10 jogos — Em diversas quadras — às 16 horas.

BASQUETE

XVI Jogos Olímpicos — Em Melbourne — Brasil x Austrália — às 20 horas (hora local) e 8 horas da manhã (hora do Rio).

HIPISMO

Interestadual Rio x S. Paulo — Na Sociedade Hípica — às 16 horas.

LUTA-LIVRE

Espetáculo no Palácio de Alumínio — às 21 horas — Exibições na TV-Rio — No Pôsto 6 — às 21,30 horas.

AMANHÃ

PUGILISMO

TV-Ring — No Pôsto 6 — às 21,30 horas.

POLO

Troféu "Correio da Manhã" — Seleste Sta. Antônio x Ran ou E.E.E. — No Gávea — às 16 horas.

HIPISMO

"Prova Aniversário" — No Sociedade Hípica Brasileira — às 16 horas.

POLO em Revista

No jôgo realizado na quinta-feira no campo do Itanhangá, o Celeste Santo Antonio, voltou a vencer, desta feita ao Gávea pelo escore de 7x4, classificando-se desta forma, para as finais que será efetuada amanhã, às 15,30 horas no mesmo local.

O vencedor apresentou-se assim escalado: Fernando Merlin — Geraldo Calmon de Brito — Tony Mayrink Veiga e Francisco Calmon de Brito, Gávea com Walter Preyman — Plinio Carvalho — Armando Klabin e Plininho.

JOGO DE ONTEM

A's 15,30 horas, no campo do Itanhangá, defrontaram-se a Escola de Equitação do Exército e Regimento Andrade Neves, cujo vencedor foi RAN pelo escore de 10x9 que lhe dará o direito de enfrentar amanhã o Celeste Santo Antonio, no jôgo final do torneio.

Esta tarde no Maracanã contra o Bangu

Logo mais à tarde, Flamengo e Bangu estarão empenhados em mais um compromisso, o que cumprirá e, ao mesmo tempo, dará início à sétima rodada da fase final dêste campeonato que até agora não se definiu, nem ainda apresentou feição que se pudesse prognosticar algo com referência, tais são as reviravoltas que êle sofre continuamente, com as constantes mudanças das principais colocações.

Diante do que representa para o clube da Gávea, um sucesso positivo no embate de logo mais, podemos dizer que as aspirações no tetracampeonato, se tal não acontecer, poderão ir águas abaixo, dado que a distância para a liderança, ficará bem mais ampliada. Para o Bangu, de um modo geral, o resultado vitorioso não terá tanto valor, em face do seu definitivo alijamento do alcance do título.

SÓ A VITÓRIA INTERESSA

Claro está que os rubronegros dependem única e determinadamente do triunfo para o que almejam, e é pensamento firme no casarão da estrada da Gávea lutar a unhas e dentes para saírem do Maracanã confiantes de ultrapassarem os próximos obstáculos.

Fleitas Solich, quinta-feira passada, viu-se diante de um grande problema, com o novo ressentimento em sua maléfica distensão, do meia Dida, com quem êle contava para hoje. Entretanto, o seu substituto, Evaristo, que ainda esta semana retirava o aparelho de gêsso que lhe imobilizava o tornozelo, treinando na mesma quinta-feira, demonstrou de estar em condições, se não magníficas, mas boas para ocupar o pôsto de Dida. Também, dar-se-á o reaparecimento de Tomires.

BANGU DESACREDITADO

Se analisarmos o caminho que o clube de Moça Bonita vem trilhando no presente certame, vamos deparar com uma espécie de caminhada intercalada, dado às grandes revelações do quadro de Zizinho, dado às novidades negativas e inconcebíveis, como foi a derrota diante do Madureira. Mas mesmo assim, não deixa de ser um conjunto brilhante e dotado de capacidade tanta para vencer o Flamengo ou qualquer outro clube, o que vem de se constituir de logo mais, um equilíbrio igual e com isto, a esperança de exibir-se condignamente.

CASO ZIZINHO

Como a única dúvida para a formação de seu time, Newton Aret conta com Zizinho. Hoje pela manhã na vila Hípica, o veterano atacante se submeterá a um teste definitivo e será escalado se tiver aprovação do dr. Hilton Gosling. Ubaldo figura nos planos da direção para substituí-lo, na eventualidade de se submeter a um teste definitivo do titular.

QUADROS

Flamengo: — Ari; Tomires e Pavão; Milton Copolillo, Dequinha e Jordan; Joel, Paulinho, Indio, Evaristo e Zagalo.

Bangu: — Nadinho; Decio I e Edelfo; Decio Rezende, Zózimo e Nilton; Calazans Hilton, Zizinho (Ubaldo), Wilson e Mario.

Contra Havelange na vice

Clubes cariocas vão apelar a João Havelange para que não aceite a vice-presidência da CBD, mesmo que seu nome venha a ser sufragado na eleição que possivelmente se dará no próximo mês.

O intuito dos clubes cariocas, filiados a Federação Metropolitana de Natação, é que João Havelange não deixe a presidência da FMN, pois a função de presidente da entidade aquática é incompatível com o pôsto de vice-presidente da CBD.

NÃO DEU RESPOSTA

Embora o nome de João Havelange (que no momento se acha chefiando os desportos da CBD nas Olimpíadas de Melbourne) venha sendo apontado inclusive pelo próprio presidente da CBD, sr. Silvio Pacheco, podemos adiantar, que João Havelange ainda não deu resposta sôbre se aceita ou não a designação de seu nome. Somente, quando do retôrno ao Rio, é que o presidente da FMN dará uma resposta definitiva.

ADMINISTRAÇÃO

Como as eleições para a presidência da FMN somente em julho vindouro se efetuarão, é provável que se submeta ao apêlo dos clubes cariocas no sentido de não aceitar a CBD, apesar de ser uma figura ligada à entidade "matriz", em face da boa administração que vem promovendo à frente da entidade aquática.

O CESTINHA

Wlamir, com grande atuação, foi o cestinha do quadro, marcando 27 pontos

TRIUNFO CATEGÓRICO DO "FIVE" BRASILEIRO SÔBRE CHILENOS: 78 A 59

Por 78 a 59 (1.º tempo: 39 a 34), o "five" brasileiro venceu o chileno, ontem, em Melbourne, em "match" eliminatório do Torneio Olímpico de Basquetebol. A equipe nacional se apresentou bem, atuando com muita rapidez o perfeito entendimento entre seus defensores. Hoje, voltarão a quadra, a fim de enfrentar os australianos, em jogo que se afigura fácil o que a classificará para a série final de 8 times.

Wlamir, com 27 pontos, foi o cestinha, cabendo a Algodão, 12; Gedeão, 7; Edson, 13; Angelim, 3; Mair, 4; Amauri, 4; e Fausto, 4, completaram o marcador.

OUTROS RESULTADOS

MELBOURNE, 23 — (UP) — A equipe de basquetebol do Uruguai derrotou a da Bulgária por 38 a 35 ao terminar o 1.º tempo do "match" que estão jogando hoje. O principal jogador uruguaio foi Oscar Moglia, que fêz 28 pontos e o rumeno foi Mirtchev, que fêz 19 pontos.

Em outro prélio, a França derrotou a Singapura por 81 a 54 no "match" eliminatório do torneio olímpico de basquetebol, Zona B.

Também os Estados Unidos estrearam derrotando o Japão por 98 a 40 no Torneio Olímpico de Basquetebol, esta noite. No 1.º tempo, os norte-americanos venciam por 33 a 20.

FINAL DE EQUITAÇÃO

— Contagem final do Torneio de Equitação do Pentathlon moderno, por equipes: 1.º — Estados Unidos, 3.020 pontos; 2.º — Finlândia, 2.515,2; 3.º — Rússia, 2.457,5; 4.º — Hungria, 1.727,5; 5.º — México, 1.700; 6.º — Suécia, 1.550; 7.º — Chile, 1.467,5; 8.º — Rumânia, 1.160; 9.º — Austrália, 1.060; 10.º — Brasil, 472,5.

TELES NÃO SE CLASSIFICOU

O atleta norte-americano Charles Dumas conquistou a medalha de ouro do salto de altura com 2,12 metros. Clasificaram-se a seguir: 2.º Crilla Porter (Austrália) 2,10m; 3.º Igor Kashkarov (URSS) 2,08m; 4.º Stig Peterson (Suécia) 2,06m; 5.º Kenneth Money (Canadá) 2,03m; 6.º Sitkina (URSS) 2,00m. O antigo recorde olímpico era de 2,04m do americano Walter Davis.

10.000 METROS

Wladmir Kuts, da Rússia ganhou uma medalha de ouro ao triunfar na prova dos 10.000 metros rasos, com o tempo de .... 28'45"6, batendo o recorde olímpico de 29'17" do tchecoslovaco Emil Zatopeck, de 1952. O 2.º lugar coube a Josef Kovacs, da Hungria, com 28'52"4, também recorde olímpico. Em 3.º lugar se classificou Allen Lawrence, da Austrália, com 28'53"6, recorde olímpico.

ELIMINADO ULISSES

O atleta brasileiro Ulisses Laurindo dos Santos foi eliminado dos 400 metros com barreiras ao chegar em 4.º lugar na 6.ª eliminatória. A eliminatória foi ganha pelo russo Anatoli Iuline com 52"1. O brasileiro fêz o percurso em 53"8.

DISCO

A atleta Olga Fitokova, da Tchecoslováquia, ganhou a medalha de ouro ao lançar o disco a uma distância de 53,69 metros, batendo o recorde olímpico anterior da soviética Nina Romashkova, com 51,42 metros em 1952. Classificaram-se a seguir: Irina Beglakova, Rússia, com 52,54 metros; Nina Ponomareva, Rússia, com 52,02; Earlener Browns, Estados Unidos; Albina Elkina, Rússia, e Isabel Svellan, Argentina.

Fluminense e Bonsucesso, hoje, à noite: 21,15

O Fluminense na condição de vice-líder do campeonato enfrentará esta noite no Maracanã, a representação de Bonsucesso, ocupando presentemente a oitava colocação com dezoito pontos perdidos, mas adversário até certo modo perigoso, conforme já evidenciou em jornadas anteriores, quando empatou com o Flamengo, e em seguida superou o Bangu, ambos apontados como fórças credenciadas à conquista do título máximo.

Claro está que os tricolores mereceriam maior dose de favoritismo, não fôsse os problemas que ainda preocupam a direção técnica, quais sejam, Escurinho e Paulo. E' que o coletivo noturno de quinta-feira no gramado de Alvaro Chaves não proporcionou ensejo a que Silvio Pirilo ultimasse conclusões sôbre as reais condições físicas dos elementos contundidos.

OUTRAS POSIÇÕES

Muito embora tudo indique que o ponteiro titular retorne ao quadro, já que evidenciou sensíveis melhoras, a decisão somente será tomada hoje, depois do teste a que será submetido. Na sua média esquerda é bem possível que Cacá seja mantido, mas Paulo também será submetido a um teste definitivo.

GENTIL SEM CASOS

Nos redutos do grêmio rubroanil, Gentil Cardoso encontra-se tranquilo, pois o plantel está bem, físico e moralmente. Aliás, o competente treinador teve o cuidado de realizar várias palestras com o quadro, visando prepará-lo psicologicamente para a luta desta noite contra os tricolores.

AS EQUIPES

As equipes principais pisarão o Maracanã às 21,15 horas, assim constituídas:

FLUMINENSE: Castilho; Altair e Pinheiro; Jair Santana, Clovis e Cacá (Paulo); Telê, Chico, Valdo, Jair Francisco e Escurinho.

BONSUCESSO: Jorge; Brandãozinho e Mauro; Haroldo, Gilberto e Gonçalo; Pedro Bala, Nicola, Quarentinha, Valdemar e Nilo.

A preliminar terá início às 19,15 horas.

Em Campos

O selecionado do Estado do Rio já está preparado para o seu primeiro compromisso no Campeonato Estadual, frente a Goiás ou Mato Grosso, e deverá estar assim alinhado: Rodoval, Oiovaldo e Jair Sardinha, Geraldo, Santana, Manoel Lucas e Evegildo, Paulo Pinto e Jorge, Amaro. Paulo Santo do outro município que integra a seleção e como reservas estão Zé Augusto, Jair II, Waldo e Rubinho.

CARIOCAS E ARGENTINOS

Reunidos ontem em entrevista coletiva com a sra. Sara Kubitschek, os cronistas esportivos dêste capital, prometeram integral apoio a peleja amistosa entre seleção carioca e argentina, que as Pioneiras Sociais vão promover no próximo dia 5 de dezembro, no Maracanã, e cuja renda reverterá em benefício do Natal dos Pobres. A contribuição do DIARIO CARIOCA para êsse dia, quando e primeira da entrevista vão publicados na 12ª página. — Na fôto, um aspecto da reunião, quando a primeira dama do país fazia sua exposição

Árbitros para a rodada

HOJE:

FLAMENGO X BANGU
Principal: Alberto da Gama Malcher auxiliado por Wilson Lopes de Sousa e Jorge Lemos.
Aspirantes: Antonio Viug.
Juvenis: Gualter Gama de Castro.

◆

AMANHÃ:

VASCO X BOTAFOGO
Principal: Frederico Lopes, auxiliado por Lino Teixeira e Cícero Pereira.
Aspirantes: Cláudio Magalhães.
Juvenis: Artur Pereira da Silva.

◆

MADUREIRA X AMERICA
Principal: Alberto da Gama Malcher, auxiliado por Elair Alcântara e Francisco Ferreira.
Aspirantes: João Ourique.
Juvenis: Serafim Moreno.

◆

FLUMINENSE X BONSUCESSO
Principal: José Monteiro, auxiliado por Antonio Moreira e Gualter Pezzia.
Aspirantes: Miguel Ruas.
Juvenis: Azlindo Eloi de Andrade.

◆

PORTUGUESA X OLARIA
Principal: Manoel Machado, auxiliado por Jorge Lemos e Orlando Barbosa.
Aspirantes: Rubens de Almeida Ribeiro.
Juvenis: Nede Bruni Neves.

◆

CANTO DO RIO X S. CRISTOVÃO
Principal: Aristeclio Rocha, auxiliado por Sebastião Alcântara e Antonio Lopes.
Juvenis: Canto do Rio não disputa a categoria.

CLUBES em Revista

OLARIA — O goleiro Valter, será o substituto de Ernani, que foi operado, teve ontem, garantida a sua inclusão na equipe, após o ensaio coletivo que favoreceu aos titulares por 2x1.

◆

PORTUGUESA — Lúcio, Henrique e Cicarino, foram poupados ontem, mas, têm garantida a sua inclusão na equipe que amanhã, pela manhã, enfrentará o Olaria.

◆

MADUREIRA — Alfredo e Bitum estiveram ausentes do treino de ontem, do Madureira, para o compromisso de domingo. No ensaio coletivo, venceram os titulares por 3x0.

◆

CANTO DO RIO — Os cantorrienses ontem, foram empenhados pelo preparador Lafaiete, num ensaio individual. Arnóbio e Mituca, contundidos, estão fora, pràticamente, da equipe.

Ainda esperança para escalação do ponteiro Canete

Muito embora em princípio já esteja decidida a escalação de Hélio na ponta esquerda do time do Botafogo, o técnico Geninho, conforme anunciara no início da semana aguardará até o último momento a palavra do médico Carvalho Leite sôbre o ponteiro Cañete.

Aliás, vale esclarecer que o jogador paraguaio estêve presente na tarde de ontem ao gramado de General Severiano, e exercitou-se individualmente enquanto o plantel era submetido ao treino coletivo preparatório para o compromisso contra o Vasco.

MELHOR, MAS DIFÍCIL

O estado de Cañete melhorou sensivelmente nas últimas vinte e quatro horas, sendo que o ferimento do tornozelo já não apresenta inflamação. De qualquer maneira porém, seu concurso é considerado dificílimo.

Por outro lado, no treinamento de ontem ficaram dissipado as dúvidas que ameaçaram durante a semana a ausência de Alarcon do qudro frente os cruzmaltinos. O meia argentino movimentou-se com facilidade, sem nada sentir dos dêdos do pé contundido. Também Paulinho que estivera ausente do ensaio anterior, treinou, e jogará.

DIDI 1 x 0

O exercício realizado na tarde de ontem, teve a duração de 60 minutos, e reuniu os titulares contra os juvenis. Didi foi o autor do único tento, e as equipes estiveram assim formadas: **Titulares:** Amauri; Orlando Maia e Santos; Rubens, Bob e Bauer; Garrincha, Didi, Paulinho, Alarcon e Hélio. **Juvenis** — José Carlos; Cesario e Nei; Zaim, Ronald e Ademar; Garrinchinha (Hélinho), Bruno (Delson), Amoroso, Rossi e Assedi.

Os alvinegros encontram-se concentrados nas dependências da sede de General Severiano, e domingo pela manhã, Cañete será submetido ao teste definitivo a fim de ser resolvido o problema da sua escalação.

BRAÇADAS e remadas

Abre-se esta tarde, na piscina do Vasco, a temporada de polo aquático da cidade, com a realização do "Torneio Aberto", quando teremos dois jogos. Um, bom, outro, regular. Evidentemente que a atração da tarde será Guanabara e Fluminense "A", já que o grêmio guanabarino está bastante reforçado pelos aquapolistas vascaínos que se transferiram.

O Fluminense "A" é o franco favorito do certame, devendo o grêmio guanabarino ser o vice-campeão, nessa competição disputada em dupla eliminatória. O primeiro jôgo (15,30 horas) entre Tijuca e Guanabarino, terá como juiz o sr. José Roberto Hadock Lobo e o encontro entre Guanabara x Fluminense "A" terá como árbitro, o sr. Antônio Luis dos Santos, às 16,30 horas.

NAS OLIMPÍADAS

Sòmente na segunda-feira, voltará o "quatro com" do Brasil à raia para a repescagem, já que foi eliminado na série pelo conjunto dos Estados Unidos (7'01"8/10) e ainda pela Austrália (7'01"9/10) — grande luta. — enquanto o Brasil ficava em 7'13"9/10. Como se verifica o tempo da guarnição foi inferior ao obtido em Florianópolis (6'52"8/10, podendo-se dizer que estava credenciado a fazer 6'45". Deve-se atentar para os fatos de que na véspera o intenso frio — que não deixava dormir — obrigou a Richer deitar-se com 10 cobertores; José Carvalho com 8, Nelson Guarda e Rui Kopper com 6 cobertores. Deve isso ter influído sobremodo na guarnição brasileiras. Vamos aguardar o relatório.

TEMPOS

Mas apreciando os tempos nas eliminatórias verificamos que apenas no "skiff" (7'24"8/10 — EE. UU.), no "2 sem" (7'19"5/10 — EE. UU.), o "double" (6'44"4/10 — Rússia) e o "oito" (6'06"5/10 — Rússia) os tempos são apreciáveis nas eliminatórias.

E' verdade que alguns conjuntos devem ter vencido fácil, haja visto os tempos, mas outros podemos estabelecer uma comparação, já que os tempos permitem: no "quatro com", temos além do conjunto catarinense, mais a guarnição atual do Vasco, fazendo abaixo de 7'00". Ainda no "dois com", só no Rio, temos nada menos de 4 conjuntos fazendo abaixo de 8'00". No "quatro sem" temos o atual conjunto do Vasco e ainda essa mesma guarnição mista que se acha em Melbourne, fazendo na casa dos 6'50". No momeno, o nosso melhor "double" (do Vasco) registra 7'10". Não falamos no "oito", já que estamos longe de registrar êsse tempo, em raia realmente de 2.000 metros. E' verdade que poderíamos fazer no Brasil um conjunto que rendesse abaixo de 6'10". Mas no momento o nosso melhor "oito" fica entre 6'18" a 6'25".

Taça "Herbert Moses"

Palpites para a sétima rodada do returno do campeonato carioca de futebol.

MARIANO JUNIOR — Flamengo, 2 x 1 — Fluminense, 2 x 0 — Vasco, 2 x Botafogo, 2 — América, 3 x Portuguêsa, 1 — Canto do Rio, 1 x 0.

Mauricio Naslauski — Flamengo, 2 x 1 — Fluminense, 3 x 0 — Vasco, 2 x 2 — América, 3 x 2 — Portuguêsa, 1 x 1 — Canto do Rio, 3 x 1.

Deodato Maia — Bangu, 3 x 2 — Fluminense, 4 x 1 — Botafogo, 1 x 0 — América, 1 x 1 — Portuguêsa, 2 x 0 — Canto do Rio, 2 x 0.

Fred Quartarolli — Flamengo, 2 x 2 — Fluminense 4 x 0 — Vasco, 3 x 1 — America 5 x 0 — Olaria, 3 x 1 — Canto do Rio, 3 x 1.

DR. LAURO LANA
DOENÇAS INTERNAS
Largo S. Francisco, 26, das 2 às 6 hs.
Av. Copacabana, 540 — 9 às 11 horas
Telefones: 43-3801 e 57-7413

FOI ESBOFETEADO E MATOU MICHELE

CRIME DA FRANCESINHA

Plantão POLICIAL

Colisão: duas vítimas

Próximo a Estação Osvaldo Cruz, (Estrada João Vicente) verificou-se, ontem, uma colisão entre o caminhão chapa 61-62-97 e o micro-ônibus 8-30-93, resultando sairem feridos o ajudante do caminhão Ricardo Pedro Leitão (33 anos, solteiro, Rua Dias Braga, 3) e a passageira do coletivo. Maria de Lurdes Guimarães, (15 anos, Estrada Tomás de Aquino, 27), ambos com contusões generalizadas. O acidente ocorreu quando o motorista do caminhão, Valdemar Nascimento (45 anos, casado, Rua Frei Fabiano, 335) tentava um golpe de direção violento, para evitar o atropelamento de um pedestre, que saia correndo a escadaria da ponte da estação, atravessando a rua. O motorista do micro-ônibus, Paulo Ferreira da Costa (33 anos, casado, Rua Moura, 539) que vinha em sentido contrário, também não pôde evitar o acidente.

Choque de veículos

O caminhão chapa 6-13-57 dirigido por Rubens Teixeira (40 anos, casado, Travessa da Felicidade 36) e a camioneta chapa 14-42-26 conduzida pelo motorista Paulino Carvalho (português, 27 anos, solteiro, Rua Farnesse, 79 no Morro do Pinto) chocaram-se ontem à tarde, em frente ao prédio, 323 da Avenida Suburbana saindo ferido o ajudante da camioneta Manuel Joaquim Henrique (solteiro, português, 31 anos, Rua Teófilo Otoni, 34), que sofreu contusões e escoriações.

"Blitz" contra criminosos

Cêrca de cem indivíduos foram presos na zona do Mangue, durante a "blitz" ali realizada por policiais lotados na delegacia do 13.º D. P., sob a chefia do detective Perpétuo. Entre os detidos se destacam pela importância de seus delitos, o homicida Djalma Batista Ferreira que há tempos assassinou o malandro conhecido pelo alcunha de "Dentinho" na Rua Marquês de Sapucaí, e que se encontrava foragido e o ladrão Francisco Vicente de Paula, que também atende pelo vulgo de "Jaburu", autor de diversos assaltos à mão armada e que vinha sendo procurado pela polícia.

Princípio de incêndio

Um princípio de incêndio manifestou-se, na manhã de ontem, no Teatro Municipal, sendo o sinistro prontamente dominado pelos funcionários daquela casa de espetáculos. As chamas tiveram origem numa barrica de serragem que se encontrava ao lado esquerdo do palco, produzidas, talvez, por uma ponta de cigarro, atirada a esmo por algum descuidado. O alarma foi dado pelo vigia Ernani Gonçalves que avisou ao administrador do Teatro, sr. Rodrigo da Silva Tôrres. Desligados todos os circuitos elétricos, em seguida, foram debeladas as chamas. Quando os bombeiros do Quartel Central chegaram ao local, nada mais havia a fazer.

Ladrão de fios

Um ladrão de cabos de chumbo fios metálicos foi prêso ontem, em flagrante, quando agia no leito da Estrada de Ferro Central do Brasil, nas proximidades da Estação de Mangueira, Prêso e conduzido para o posto policial daquela ferrovia, Geraldo Sá, (18 anos, sem residência fixa), confessou o delito, adiantando que já furtara cêrca de cinquenta quilos de cabo de chumbo, entre as estações de Todos os Santos e Engenho de Dentro. Na ocasião estava tentando realizar novos furtos, desta vez na Estação de Mangueira, onde fôra pilhado. Geraldo foi removido para o 23.º D. P., onde foi autuado e pôsto no xadrez.

O Comissário desconfiou

A estranha morte de uma demente, recolhida ao Hospital D. Pedro II, no Engenho de Dentro, está preocupando às autoridades do 23.º Distrito Policial. O fato foi levado ao conhecimento do delegado daquêle Distrito, em ofício, informando que a demente Maria Nazaret com uma paulada, fraturara a coxa de uma outra enfêrma, Satila Maria de Jesus (55 anos, casada), e que, em consequência, viera ela a falecer. Comparecendo ao hospital, o comissário Brandão estranhou que a vítima ali recolhida havia tão pouco tempo, estivesse tão magra, quase em pele e ossos e que a fratura da coxa houvesse casado a sua morte. Por isso, determinou a remoção do cadáver para o necrotério do IML, instaurando o necessário inquérito.

Atropelado por trem

Ontem, ao saltar do trem em que viajava, na Estação da Penha Circular, o lavrador José Silvério Irmão (de 22 anos, solteiro, morador na Rua Guaianazes, naquele subúrbio), foi atingido por outra composição que trafegava em sentido contrário. Apresentando fratura da perna esquerda, escoriações e contusões generalizadas, a vítima foi internada no Hospital Getúlio Vargas. Seu estado inspira cuidados.

Bancário desonesto tenta lesar Banco em que trabalhava

SALVADOR, 23 — (Asap.) — Um funcionário do Banco do Comércio e Indústria, de São Paulo, com agência nesta Capital, que trabalhava na seção de cadastro, envolveu-se num fato grave.

De posse da firma em três fichas, que êle mesmo foi buscar no escritório do sr. César Pereira, cliente do referido Banco, imitou-a e mandou retirar um talão de cheques. O sr. Cezar tinha com o Banco do Comércio e Indústria de Minas Gerais, da Rua Chile. Dispondo dêste, começou a agir.

SEM "TÉCNICA"

Apressado e sem "técnica", emitiu logo um cheque de 80 mil cruzeiros. Por infelicidade, o depositante não tinha no momento, aquele total. O saldo do sr. Czar era de 74 mil cruzeiros. O Banco não deixaria de pagar, como tem feito em outras ocasiões. Mas como o escritório dêsse cliente fica localizado nas proximidades do banco, na Rua da Ajuda, foi despachado um recado para o mesmo. O sr. Cezar Pereira não tinha emitido nenhum cheque.

Enquanto se esclarecia o assunto, chegava um telefonema da agência do referido estabelecimento bancário, indagando se podiam pagar um cheque de 74 mil cruzeiros contra o sr. Cezar Pereira. Tudo estava descoberto. Daí para chegar até o responsável pela maroteira frustrada, foi fácil. O bancário desonesto depois de tudo confessar, foi demitido. E o caso só não está na Polícia, para não prejudicar a realização do seu próximo casamento.

LLOYD BRASILEIRO · Patrimonio Nacional

Escritório Central: Rua do Rosário 2/22
Tel. 23-1771
Passagens: Avenida Rio Branco, 44/46
Tel. 43-1247

NORTE

RODRIGUES ALVES (Paquete)
Sairá hoje às 15 horas, para RECIFE — CABEDELO e NATAL.

D. PEDRO II (Paquete)
Sairá a 4 de dezembro, às 15 horas, para: SALVADOR e RECIFE.
Receberá cargas no Arm. 13, de 27 a 1 de dezembro.
NOTA: — Solicitamos comparecer a Seção de Passagens, até o dia 26 do corrente, para adquirirem seus respectivos bilhetes os portadores das seguintes inscrições:
SALVADOR: Ns. 896 a 946.
RECIFE: Ns. 2.125 a 22.50.

UÇA (Cargueiro) (VG 165 I)
Receberá cargas nas Docas até 26-11-56.
Sairá para: SALVADOR e ARACAJU.

SUL

INCONFIDENTE (Cargueiro) (VG 145 V)
Sairá para: RIO GRANDE — PELOTAS e P. ALEGRE

EUROPA (SAIDAS DO RIO)

LOIDE MEXICO
Sairá a 28 do corrente, para: VITÓRIA — B. DE ILHEUS — SALVADOR — RECIFE — HAVRE — LONDRES — ANTUERPIA — ROTERDAM — BREMEN e HAMBURGO.

LOIDE VENEZUELA
Sairá a 7 de dezembro para: VITÓRIA — ILHEUS — SALVADOR — CABEDELO — RECIFE — FORTALEZA — CASABLANCA — CADIZ — BARCELONA — MARSELHA NAPOLES — LIVÓRNO e GÊNOVA.

AMÉRICA DO NORTE SAIDA DO RIO

LOIDE CANADA'
Sairá a 28 do corrente, para: BARRA DE ILHEUS CABEDELO e NOVA YORK.

LOIDE PANAMA'
Sairá a 27 do corrente para VITÓRIA — CABEDELO P. PITRE — NOVA ORLEANS E HOUSTON.

AMÉRICA DO NORTE SAIDA DE SANTOS

LOIDE CANADA'
Sairá a 27 do corrente para: BARRA DE ILHÉUS — CABEDELO e NOVA YORK.

LOIDE PANAMA'
Sairá a 25 do corrente para: VITÓRIA — CABEDELO P. PITRE — NOVA ORLEANS e HOUSTON.

AVISO
Qualquer alteração na data de saída dos navios será publicada neste mesmo local.

Ítalo confessa: alucinado puxei a faca e matei

O mecânico Italo Vasconcelos, autor da morte da jovem Herondina José Lourenço, ocorrida na quinta-feira de madrugada, na Ladeira do Leme, apresentou-se, ontem, às autoridades de serviço no 2.º DP acompanhado de seu advogado.

Confessando o crime, alegou ter ficado alucinado ao ver a ex-namorada acompanhada de um rapaz que, segundo Herondina, seria um novo namorado.

DEPOIMENTO

Em seu depoimento Italo contou que conhecera Herondina há três anos, quando esta fôra à sua casa, e logo se tornaram namorados. Todavia, há cêrca de seis meses, começou a desconfiar da lealdade de Herondina, que se tornara fria e reservada, mostrando, muitas vezes, vontade de terminar o namoro.

Contou ainda que nessa ocasião, a interrogara, mas ela lhe dissera que tudo ia bem.

ALIANÇAS

Mais alguns dias se passaram em perfeita harmonia e, Italo, julgando que se havia enganado, ao pensar que Herondina não o queria mais, convidou-a para irem a uma joalheria, (na Rua Regente Feijó), onde escolheram as alianças.

FIM DE ROMANCE

Pouco depois, porém, sentiu que a jovem mudara e por isso a interpelara, recebendo a resposta de que tudo havia terminado. Passou então a viver um grande drama.

COM OUTRO

Continuando Italo contou que soubera que Herondina deixara a casa de seus pais e que fôra para São Paulo. No dia 21, quando passava pela Praça Arcoverde, viu Herondina de braço dado com um rapaz. Seguiu a jovem matando-a em seguida.

— Perguntei quem era aquele homem, se era seu namorado — conta Italo. — Ela respondeu que não tinha satisfações para me dar. Fiquei alucinado e dominado pelo ódio, puxei a faca... E o resto já se sabe.

Terminado o depoimento Italo retirou-se, com seu advogado.

No lar em chamas carbonizadas, três belas crianças

PORTO ALEGRE 23 (Asapress) — No Município de Passo Fundo, no lugar denominado "Mata Fome", residia o casal Adão e Maria Silva, pais de três crianças: Leesi, de 2 anos; Nilza, de um ano e Cláudio Nei, de 2 meses. Como fazia tôdas as manhãs, o casal retirou-se da casa às 7 horas e foi para a roça. Não fazia cinco minutos que Adão e a espôsa haviam se afastado da residência, quando notaram que a mesma estava em chamas. O casal correu para salvar as criancinhas que ficaram dormindo, nada conseguindo, porém. Dada a violência das chamas, a casa de madeira em poucos instantes ficou reduzida a cinzas, impossibilitando qualquer tentativa de salvamento das três crianças que foram carbonizadas.

Punguistas presos

As autoridades do 8.º D. P. efetuando uma batida na jurisdição de sua Delegacia, prenderam ontem, em flagrante três vigaristas quando êstes agiam nos pontos de bondes do largo São Francisco e do largo da Carioca. Conduzidos àquele Distrito foram identificados como: André Martines Filho, (24 anos, solteiro); Carlos Paes, (24 anos, boliviano); e Carlos Alberto Siqueira (também de 24 anos, solteiro).

Procurem: documentos e objetos

Encontram-se no Serviço de Relações Públicas da Polícia Militar do Distrito Federal, (Rua Evaristo da Veiga n. 78), à disposição dos seus legítimos donos, os seguintes documentos pertencentes aos senhores: Jonas Ribeiro Vidal, Otávio Ventura, Inácio Leandro Ferreira, Benedito Ferreira dos Santos, Ari da Silva Ferreira, Armando Carvalho, Benício Francisco de Amorim, Raul José Leal, Luís Felipe Campos de Vasconcelos, Manuel José da Costa, Dilair Passos, Benedito Nunes da Silva, dona Nilcéa Souza da Silva, Angelo Pedro dos Santos, Manoel Orlando Prado de Sousa, Alvaro Garcia, dona Alice Sampaio Lamare Leite, Elias Gomes Pereira, José de Oliveira, Fernando Pinto Ferreira, Raimundo Ferreira de Carvalho, Juvenal Kandler, Ranulfo Fonseca Pereira, Ari dos Santos, João Horácio de Barros, dona Maria Oscarina do Nascimento, Ari da Silva Ferreira, Ivany Moreira, Armindo Pais dos Santos, José Pereira da Fonseca, Sebastião Arcanjo da Fonseca, Luís Mendes, Inácio Leandro Ferreira e Vilobaldo Mendes da Silva.

OBJETOS: — Um relógio de senhora marca "Roy", uma pulseira de ouro chapeada com um nome feminino, um par de óculos encontrado em frente ao Cine Metro Copacabana.

Cabeça baixa e emocionado contou crime

"Primeiro fui esbofeteado! Depois então, sem saber o que fazia, atirei sôbre Michele". Êste foi o ponto alto do depoimento prestado ontem pelo capitão João Peixoto da Silva ao juiz Talavera Bruce, Presidente do Segundo Tribunal do Júri, sôbre a morte da bela e jovem francesinha Michele Franklin, assassinada na madrugada de 29 do mês de outubro último.

Em suas declarações, o capitão não negou a autoria do delito, dizendo ainda que atingira sua genitora, involuntàriamente, quando a mesma tentava evitar que êle pusesse têrmo à vida.

Michele Franklin, a jovem francesinha

ANTECEDENTES

Emocionado, fumando continuamente e sempre de cabeça baixa, o assassino da jovem Michele respondeu às perguntas do magistrado e não se negou a pormenorizar os antecedentes do crime, tentando, porém, dar a versão de que seu delito fôra praticado senão em legítima defesa, mas, pelo menos, por coação irresistível, visto que, se não fôsse esbofeteado pela jovem, se julgara gravemente ferido em sua honra íntima. O capitão, todavia, deixou de mencionar a frase que a jovem Michele lhe teria proferido chamando-o de "feio e careca". Expressão que figura no seu depoimento prestado à polícia.

DETALHES

Enquanto renovava os cigarros, o capitão João Peixoto da Silva passou então a lembrar fatos e ocorrências. Assim, lembrou que, inicialmente, travara conhecimento com Michele ao recebê-la em 1951, no aeroporto. Perdendo-a de vista só veio reencontrá-la no ano de 1953, quando começou a cortejá-la, conseguindo a promessa de namoro constante. Já naquela ocasião Michele passava a morar em sua própria casa. Nunca, porém, tivera certeza da constância de Michele, sentindo ciumes do seu gênio alegre e folgazão e da sua facilidade em fazer amigos e admiradores.

A NOITE TRÁGICA

Referindo-se às ocorrências da madrugada de 29 de outubro, o capitão João Peixoto da Silva declarou em seu depoimento que Michele, naquela noite, comparecera ao Grajaú Tênis Clube em companhia do jovem Wagner Saboia (o [illegible] do crime), [illegible] em casa, sem poder conter a sua mágoa, recriminou Michele, dizendo que não ficava bem estar ela em companhia de um rapaz completamente desconhecido.

«Foi naquela ocasião que ela me esbofeteou — declara o criminoso — e não suportando a ofensa, completamente desnorteado, fui ao meu quarto, [illegible] para fazer o que fiz».

ATINGIDA POR ACASO

Explica então o capitão que os tiros que atingiram sua genitora foram desfechados por acaso. Ela, num gesto supremo, se jogara sôbre êle, a fim de evitar que fôsse consumado o intento que tinha de praticar o suicídio ali mesmo junto à bela Michele. Foi então que as balas da arma a atingiram.

CALIBRE

Finalmente, o capitão João Peixoto da Silva afirmou que a arma do crime era de sua propriedade uma pistola de calibre 45. Não podia, porém, precisar o número de vêzes que a detonara naquela madrugada de sangue.

O capitão apresentou-se ao juiz sob a escolta de um seu colega de pôsto e farda, mantendo-se sempre de cabeça baixa, num aspecto de profundo constrangimento. Nenhuma vez concordou em posar para os inúmeros fotógrafos que compareceram ao Tribunal, fato, porém, que não evitou fôssem batidas inúmeras chapas dentro e fora daquela casa do Forum.

O capitão João Peixoto da Silva chegou ao tribunal escoltado por um colega de igual patente

Laudo pericial afirma: asfixia a 'causa-mortis'

O garção Genival Alves de Oliveira, trucidado pelos motoristas de Caxias, na Estrada de Magé, quando era conduzido, sob escolta, para Niterói, teve morte por asfixia, pois foi atirado ainda com vida num charco existente à margem daquela rodovia.

Êste foi o resultado da autópsia procedida pelo médico legista, o qual, em seu laudo, concluiu que, apesar de os ferimentos que recebera no crânio, todos de natureza grave, a vítima, se imediatamente socorrida, teria, pelo menos, a vida prolongada.

ANTECEDENTES

O linchamento do "garçon" Genival, segundo afirmam agora as autoridades policiais seguiu um plano quase perfeito, tendo seus autores o cuidado de escolher um local movimentado, certos que estavam, inclusive, da impunidade do delito. Assim é que seguiram, durante bom espaço de tempo, o veículo no qual era transportado o assassino de "Pernambuco". Quando julgaram oportuno interceptaram o veículo e, na presença da própria escolta, deram início ao massacre.

ATITUDE SUSPEITA

As mesmas autoridades não escondem seu desapontamento diante do comportamento da escolta que transportava o "garçon" Genival, julgando mesmo bem suspeita a atitude dos policiais. Segundo o que foi apurado nada fizeram em defesa da vítima dos motoristas, preferindo, ao contrário, [illegible] Genival.

AS ALGEMAS

Logo que tiveram sob suas mãos o "garçon" Genival, os motoristas linchadores tiveram o cuidado de separá-lo dos outros presos. Para tanto, já que o "garçon" Genival estava ligado por algemas a outro criminoso, trataram de libertá-lo, quebrando-as na própria [illegible] da vítima.

O MASSACRE

Em seguida o espancamento, que já se iniciara, [illegible] teve fim [illegible] Genival foi lançado num charco [illegible] à rodovia.

APURAÇÃO DE RESPONSABILIDADES

Diante do clamor público, as autoridades [illegible] tas a apurar as responsabilidades de quantos participaram do delito, sendo disposição do delegado da cidade de Caxias dar prosseguimento às investigações e diligências que vem realizando, no sentido de entregar à Justiça os autores da chachina da estrada de Magé.

Ciclista ferido a bala

Apresentando um ferimento penetrante na coxa direita, produzido por bala, deu entrada, ontem, às 21 horas, no Hospital Miguel Couto, o ciclista Nelson Ferreira de Sousa (23 anos, solteiro, morador na Rua Real Grandeza sem número).

Declarou êle às autoridades daquele nosocômio, que por volta das 20,30 horas, encontrava-se palestrando com um amigo na esquina das ruas Real Grandeza com Pinheiro Guimarães, quando apareceu o indivíduo conhecido por "Paulinho", o qual, depois de ameaçá-lo, deu-lhe um tiro na coxa esquerda. Afirmou ainda que o seu agressor é conhecido desordeiro e maconheiro.

Prêsa a ladra

A ladra Maria Lindaura de Oliveira, (30 anos, casada, moradora na Rua Felisberto Freire n. 452, em Ramos), foi prêsa, ontem, cêrca das 15 horas, quando no interior da casa "Notre Dame", tentava furtar a bôlsa de uma freguesa daquele estabelecimento comercial. Detida pelo Guarda-Civil n. 1.226, foi ela conduzida à Delegacia do 8.º D. P., e, após ser autuada em flagrante, foi recolhida ao xadrez, onde aguardará o pronunciamento da Justiça.

26 mortos no desastre de aviação

PARIS, 24 (FP) — O avião da companhia italiana "Lai" conduzia 24 passageiros e 8 tripulantes, caiu hoje. Parece ter havido apenas dois sobreviventes. Acredita-se que o número de pessoas vitimadas, era maior do que o anunciado, elevando-se a 40, os mortos.

Segundo as primeiras constatações, o DC-6 elevando-se apenas a pouca altura, bateu contra o teto de um pavilhão do aeródromo, antes de se chocar completamente contra um segundo pavilhão que ficou totalmente destruído.

O aparelho, já em chamas, caiu então atrás do edifício da Prefeitura da pequena localidade de Paray Velle, três quilômetros distante do aeródromo de Orly.

O avião explodiu no solo e os .... 22.000 litros de combustível de seus reservatórios incendiaram-se.

Degolou a namorada foi logo prêso e confessou o crime

PORTO ALEGRE, 23 — (Asap.) — Em menos de 24 horas, a Policia conseguiu prender o frio degolador da jovem estudante Lêda Rodrigues, fato ocorrido numa estrada próxima de Viamão.

A jovem Lêda, de 19 anos, fôra encontrada morta num valo. O cadáver foi achado pela própria mãe da vítima, e apresentava um profundo ferimento no pescoço. Desde então a Policia começou a trabalhar para identificar o matador de Lêda.

A PRISÃO

O assassinio, um estudante, foi prêso às primeiras horas da noite de ontem, em sua residência, na Rua Barão do Amazonas. Sem demonstrar surpresa o frio criminoso logo confessou o fato, antes mesmo de se identificar. Trata-se de Ivo Pereira de Sousa, de 24 anos, solteiro, que estêve internado no Hospital São Pedro durante seis meses.

Sôbre o crime, disse Ivo que conhecia Leda e com ela sempre manteve relações de amizade. Na noite do crime andou passeando com a amiga e ao passar por um local êrmo, foi acometido de loucura, cometendo o crime. Ato contínuo desceu a estrada e pegou um caminhão indo para sua residência, onde dormiu a noite tôda descansadamente.

ERA SUSPEITO

Ivo Pereira entrou no rol dos suspeitos desde às primeiras horas da tarde, quando o comissário Alfredo Vitorino Vargas soube que o mesmo namorava a moça. Nas buscas procedidas em seu quarto, foi encontrado um par de sapatos que a jovem Lêda calçava e outros utensílios femininos, demonstrando ser o criminoso, um tarado sexual.

Vendia gêneros deteriorados e terminou prêso

O comerciante Egídio Espósito Fernante, estabelecido com a "Casa Triunfo", (Avenida Marechal Floriano n. 138), foi prêso, ontem, pelas autoridades do 9.º Distrito Policial, em virtude de ficar positivado que vendia gêneros deteriorados.

Conduzido a aquêle Distrito, foi autuado e, a seguir pôsto em liberdade, sob fiança.

DENÚNCIAS

Diversas queixas vinham sendo apresentadas, nos últimos tempos, contra o estabelecimento comercial de Egídio Esposito Fernante, acusado de estar vendendo frios deteriorados. Ontem, o investigador Laide, fazendo-se passar por freguez, esteve na «Casa Triunfo», constatando a procedência das denúncias e, mesmo sob protestos do comerciante, levou-o prêso ao Distrito.

Após tomar seu depoimento, que será anexado ao competente inquérito, as autoridades o puseram em liberdade.

DIVÓRCIO
E NOVO CASAMENTO no México. Amplas informações gratis. Esmerada atenção. Travessa Ouvidor, 36 — 2.º, sala 25. Telefone: 52-1334

BLUSÃO CAROÁ
Cr$ 75,00
Na fábrica custam 250,00. Temos tôdas as côres; linho 250,00. Grande oportunidade; revendedores para êstes e outros artigos. Uruguaiana, 212, sobrado.

PELE E SÍFILIS
DR. AGOSTINHO DA CUNHA
Diàriamente, das 16 às 19 horas — ASSEMBLEIA, 73
Tel.: 42-1155

Pare com os acidentes, antes que os acidentes parem com você.

(IX Semana de Prevenção contra Acidentes do Trabalho)

PÉROLAS CULTIVADAS LEGITIMAS
Colares de pérolas e pérolas soltas grande sortimento, importação direta e preços baratos.
Av. RIO BRANCO, 173, 4.º andar

DR LAURO LANA
DOENÇAS INTERNAS
Largo S. Francisco, 26, das 2 às 6 hs — Av. Copacabana, 540
Das 9 às 11 horas
Telefones: 43-3801 e 57-7413

Apure-se!

O caffaire Cecil Borer é o motivo principal de tôdas as conversações policiais.

Ao mesmo tempo em que se elogia a energia do coronel Luna Pedrosa, que quebrou o tabu policial em que se firmava o ex-Chefe do Setor Trabalhista da DPS, apontam-se fatos que necessitam ser apurados convenientemente; citam-se detalhes que passaram despercebidos e que agora adquirem características importantes e quiçá estranhas.

E, o caso, por exemplo, do depoimento que o inspetor Soares prestou perante a comissão nomeada pelo sr. Menezes Côrtes com a finalidade de apurar irregularidades que teriam tido lugar no tempo da administração policial do general Morais Âncora, principalmente um homem de bem e um militar brioso que os golpistas tentaram ferir pelo fato de ter sido amigo pessoal do sr. Getúlio Vargas.

No seu depoimento o inspetor Soares teve oportunidade de fazer gravíssimas acusações ao sr. Cecil Borer, não só de caráter funcional como de fundo criminal, as quais, muito embora sendo do conhecimento do sr. Menezes Côrtes, não foram esclarecidas devidamente pela comissão constituída pelo coronel Suskind de Mendonça e delegados Picorelli e Guerreiro. Êste depoimento deve constar dos autos de inquérito administrativo e o inspetor Soares já está para ratificar as tremendas acusações que fêz, acrescentando outros detalhes bem graves.

Fala-se, também, na indústria que eram as fichas de comunistas, a qual, atingindo pessoas completamente alheias à ideologia vermelha, serviam para prática de chantagens quando os interessados necessitavam de um atestado ou precisavam tirar seus passaportes.

Citam-se grandes importâncias que eram mensalmente dadas por certos órgãos com o fim de combater o comunismo e que não tinham escrituração regular. Existem pessoas de responsabilidade que viram os lançamentos feitos nos balancetes daquele órgão.

Tudo isto é bem grave e o cronista teve oportunidade de ouvir referências a tais fatos em várias rodas policiais na qual se comentava o desmoronamento do ídolo de ouro com pés de barro e que durante muitos anos foi o terror de todos.

O Govêrno não deve ficar indiferente a estas acusações e o Chefe de Polícia, seu representante direto no setor policial, deve imediatamente solicitar todos os esclarecimentos ao Diretor da DPS, esclarecendo o depoimento prestado pelo inspetor Sales e que criminosamente ficou em silêncio; mandar rever o fichário de comunistas, a fim de separar o joio do trigo.

A esta altura dos acontecimentos não é possível nenhuma contemporização ou desinterêsse. E' preciso apurar tudo para que o Govêrno, mais uma vez, revele seu elevado intuito em sanear a administração pública punindo os que se serviram dos cargos para a prática de atos criminosos em benefício próprio ou daqueles a que estão ligados por interêsses partidários.

Tambaúba

Bitinho é o autor da morte da menor Izolina da Silva

Quem matou a menor Isolina Landim da Silva (13 anos, encontrada no barraco situado no Beco Esperança n. 8, no Morro do Jacarèzinho) fato noticiado em nossa edição de ontem, foi seu companheiro "Exu-Bitinho", ou "Bitinho", assaltante e desordeiro que vivia à custa da infeliz menor.

O crime, conforme já apurou a Polícia, verificou-se por ter Isolina censurado o amásio, acusando-o de não trabalhar e viver do crime, ocasião em que a jovem teria ameaçado denunciá-lo pelo assalto a um operário, dias antes.

MAU ELEMENTO

"Bitinho", que é elemento de péssimos antecedentes, vivia às expensas da menor. Vagabundo por índole e perverso por instinto, entregou-se a aventuras criminais, especializando-se em assaltos à mão armada. Há dias, em companhia de dois outros bandidos assaltou o operário Manoel Alves dos Santos (Beco dos Caboclos, 17), despojando-o da importância de 40 cruzeiros.

AMEAÇOU

Revoltada com o procedimento do companheiro, Isolina ameaçou denunciá-lo a polícia. Sua resolução, no entanto provocou violenta reação no facínora que sacou da arma, alvejando-a, friamente, para, em seguida, fugir.

ZEZINHO VIU

O companheiro de residência de "Exu Bitinho" Zezinho, seu colega de delitos assistiu ao crime, sem intervir tendo fugido juntamente com "Bitinho".

A polícia do 20.º D. P. está em diligências a fim de localizar e prender os dois criminosos.

OUÇAM
"O QUE O BRASIL DEVE SABER"
Debates e estudos sôbre problemas da atualidade brasileira
* Mesas-redondas na
Rádio Mayrink Veiga
Sábados — 20 horas
Sob a direção de
ELOY DUTRA

DR. LUIS SAPIENZA
CIRURGIA GERAL
GINECOLOGIA
Av. Rio Branco, 277 — 1612
Tel.: 42-3956

Dr. Samuel Mac Dowell
CLINICA MEDICA
EDIFICIO ODEON — 6.º AND. S. 612
Praça Mahatma Ghandi, 2
Terças e Sextas das 6 às 19 horas
Telefone: 22-3420

Solda elétrica
DIOGO
Rua Miguel de Frias, 73
ESTACIO

IMPULSO VOCACIONAL

Os dirigentes da CBE compareceram em visita oficial ao Instituto de Educação a fim de, pessoalmente, demonstrarem tôda a gratidão de que se fizeram merecedoras 80 alunas daquele conceituado estabelecimento de ensino, quando numa atitude digna de registro se apresentaram como professôras voluntárias na Campanha Brasileira de Educação. — Na foto, o dr. Mário de Brito, Diretor do Instituto de Educação com a professôra Niiza Nóbrega Leal, uma das idealizadoras da campanha

OLHE ANTES DE ABRIR
MANDE COLOCAR NA SUA PORTA OLHO MAGICO
TEL. 30-1869

DR. BOAVISTA NERY
CLINICA MEDICA
RUA ALVARO ALVIM, 21, 14.º and. Sala 1.406 — Têrças, Quintas e Sábados, das 14 às 16 hs. — Tel.: 52-0150. Residência: Tel.: 26-6888.

ALTERADO PLANO PARA AMAZÔNIA

Harmonizar os projetos; decreto de JK

Com o objetivo de harmonizar os programas e projetos relativos à bacia amazônica, com o planejamento geral da política econômica e social do Govêrno, o presidente Juscelino Kubitschek assinou, ontem, um decreto alterando o Regulamento do Plano de Valorização da Amazônia.

Para assegurar aos recursos destinados ao Plano de Valorização sua estrita aplicação econômica, deverá, agora, a Superintendência do Plano de Valorização da Amazônia, após a publicação do Orçamento da União, fazer uma análise das verbas votadas, apresentando ao Presidente da República um esquema das prioridades.

MODIFICAÇÕES

Através de 3 parágrafos acrescentados ao artigo 2º, estabelece o decreto que, até a aprovação, por lei, dos planejamentos quinquenais, a execução do Plano de Valorização da Amazônia terá início por um programa anualmente elaborado pela Comissão de Planejamento, em cooperação com os órgãos federais designados pelo Presidente da República, a quem cabe aprovar o programa dos trabalhos.

COMPROVAÇÃO DE DESPESAS

Foi igualmente alterado o artigo 14, na parte relativa à comprovação primária das despesas, que será feita perante uma comissão de 3 membros, livremente escolhidos pelo Presidente da República, dentre os membros da Comissão de Planejamento.

Homenagem a dois grandes vultos da psiquiatria brasileira

Com a presença do Ministro da Saúde, professor Maurício de Medeiros, foram inauguradas, ontem, no Centro Psiquiátrico Nacional, mais duas secções denominadas "Iracy Doyle" e "Julio Moura", em homenagem a dois ilustres nomes da ciência psiquiátrica brasileira.

Depois de visitar as novas secções que vieram ampliar as instalações do CNP, o professor Maurício de Medeiros, em companhia de diretores do Departamento do Ministério da Saúde, dirigiu-se ao auditório, onde foi saudado pelo dr. Elsio Arruda, diretor do estabelecimento.

Em nome da família da dra. Iracy Doyle, usou da palavra para agradecer a homenagem o dr. Gualter Doyle. Falou, por fim, o Ministro da Saúde, expressando a sua satisfação por presidir significativa homenagem a dois vultos da psiquiatria brasileira no dia em que completava um ano de gestão naquela Pasta.

Congratula-se a ABI com Ministro da Saúde

O Presidente da Associação Brasileira de Imprensa, sr. Herbert Moses, dirigiu ao professor Maurício de Medeiros, a seguinte mensagem:

"Ao completar o ilustre confrade e prezado companheiro seu primeiro aniversário de administração no Ministério da Saúde, onde reafirmou o seu prestígio médico, conquistado na labuta diuturna dos Hospitais e Consultórios, a Associação Brasileira de Imprensa e o seu Presidente, em nome da classe jornalística, a que V. Exa. tanto enobrece e abrilhanta com sua inteligência e cultura, aderem às merecidas manifestações que está recebendo por êsse grato acontecimento enviando-lhe efusivos cumprimentos, de felicitações".

Nomeação provável para comandar "Duque de Caxias"

Deverá ser nomeado para o cargo de comandante do navio-escola "Duque de Caxias", o capitão-de-mar-e-guerra Francisco Duque Guimarães, atual comandante do Centro de Instrução "Almirante Wandenkolk".

BLUSÕES DE LINHO
Cr$ 250,00
Venha comprar na fábrica — Custam nas lojas 550,00. Temos de carói, 75,00. Tropical 150,00. Cambraia, 100,00. Cuecas, 35,00 Visite a Fábrica do Heleno — Uruguaiana, 212, sobrado.

SENADOR DE USA

O senador norte-americano Andrew Schoeppel, que veio ao nosso país colhêr dados sôbre o excedente de trigo, quando desembarcava no Galeão, em companhia de sua espôsa

Senador americano tratará dos excedentes do trigo

Com o propósito de obter maiores esclarecimentos sôbre vários assuntos que dizer respeito ao nosso país e que foram submetidos à consideração da Comissão de Agricultura do Senado dos Estados Unidos, da que faz parte na qualidade de representante do Estado de Kansas, chegou ontem a esta Capital, viajando por via-aérea, o senador norte-americano Andrew F. Schoeppel.

Um dêsses assuntos, explicou êle à reportagem, é o que se refere à venda dos excedentes de trigo ao Brasil, operação que está sendo concluída em Washington, nos têrmos da Lei 480, de sua autoria, que faculta ao Govêrno dos Estados Unidos exportar seus produtos agrícolas, notadamente os excedentes de cereais, recebendo como pagamento a moeda dos países compradores.

ESPÍRITO DE COOPERAÇÃO

Essa lei, esclareceu o senador Schoeppel, foi feita com a intenção de colaborar no soerguimento econômico das nações através dos Estados Unidos e que não possuam dólares em abundância para ocorrer ao pagamento de suas importações. No momento, acrescentou, os Estados Unidos estão com um excedente de mais de 9 milhões de "bushels" de trigo que podem ser canalizados para o exterior dentro dos princípios formulados naquele diploma, dadas as facilidades que êle proporciona aos países pobres em divisas fortes.

Inicia a Petrobrás a distribuição de obrigações em Minas

Segunda-feira, dia 26, a Petrobrás vai iniciar, em Belo Horizonte, a entrega das Obrigações relativas às contribuições feitas à emprêsa em 1954, naquela capital, pelos proprietários de veículos automotores. A distribuição dêsses títulos ficará a cargo do Banco da Lavoura de Minas Gerais.

A arrecadação, em 1954, das contribuições compulsórias dos proprietários de veículos à Petrobrás alcançou, no Estado de Minas Gerais, a soma de Cr$ 14.497.600,00. Os juros correspondentes, que também serão pagos, vão a Cr$ 1.523.480,00.

Acôrdo para saber fertilidade do solo do Brasil

O Instituto Nacional de Imigração e Colonização firmou acôrdo com o Centro Nacional de Ensino e Pesquisas Agronômicas, do Ministério da Agricultura, para o fim de efetuar o levantamento das condições de fertilidade do solo dos núcleos coloniais mantidos por aquela entidade em todo o país. Dessa forma, ao CNEPA caberá a realização de todos os trabalhos analíticos que se fizerem necessários, inclusive de cartografia e desenho.

Com a realização dêsses importantes trabalhos, o Instituto de Imigração tornar-se-á conhecedor das condições de rentabilidade de tôdas as terras dos seus núcleos coloniais. O acôrdo foi firmado pelo sr. Procópio Gomes de Freitas, Presidente do INIC, como representante dessa autarquia, e o sr. Valdemar Mendes pelo Centro Nacional de Pesquisas Agronômicas.

RESULTADOS DO ACÔRDO

Falando à reportagem sôbre o assunto, informou o sr. Procópio Gomes de Freitas a importância do estudo das terras dos Núcleos Coloniais para o desenvolvimento da produção dos colonos, particularmente quando se trata de Núcleos Coloniais situados nas proximidades dos grandes centros de consumo. Com o completo aproveitamento da fertilidade dos solos poderemos numa gleba localizar maior número de famílias de pequenos agricultores. Os técnicos do CNEPA, concluiu, darão a orientação técnica indicando qual o melhor tipo de cultura para determinadas regiões.

A RUA MIGUEL ANGELO, 633 (Cachambi) — Vendem-se lindas casas prontas para habitar tendo 3 quartos, 2 salas — Varanda — garagem — quarto e W.C. p/ empregada — demais dependências. Podem ser visitadas a qualquer hora. Cr$ 200.000,00 de entrada e o resto à combinar. Tratar com a proprietária: Rua Visconde de Inhaúma, 39 - 5.º andar — Tel.: 43-0317 — Sábados e domingos: Tel.: 27-6463.

FLORA MEDICINAL
DIRAJAIA
Expectorante indicado nas bronquites e nas tosses por mais rebeldes que sejam
LUNGACIBA
Poderoso tônico amargo, ativa o órgão digestivo, combatendo as diarréias e o catarro intestinal, estimulando o apetite.
JURUPITAN
Combate as cólicas e as congestões do fígado, os cálculos hepáticos e a icterícia.
CHA' MINEIRO
indicado contra reumatismo gotoso e artritismo, moléstias da pele, e, por ser muito diurético, nas doenças dos rins.
Vendem-se em tôdas as drogarias e farmácias. Peçam grátis nosso catálogo científico
J. Monteiro da Silva & Cia.
193, Rua 7 de Setembro, 193
Telefone: 23-2726
RIO DE JANEIRO

DIVÓRCIO
Novo casamento no exterior. Legitimação de filhos, etc. To dos os tramites nosso cargo sem viagem nem perdas tempo 30 dias. Consulta confidencial gratuita
ERASMO BRAGA, 227, sala 713
Tel.: 42-9240

RAIOS X
DR. VICTOR CORTES
Exames radiológicos em residência
TOMOGRAFIAS
Diariamente das 9 às 11 e das 14 às 17 horas
Rua Araujo Pôrto Alegre, 70 — 9.º andar
TEL.: 22-5390

DIÁRIO EDUCACIONAL

Direção dos professôres: J. M. Leite de Vasconcelos, H. Reis e V. Zappi

Vencedores do Concurso "Dêem Árvores ao Brasil"

A entrega dos prêmios será no dia 29 do corrente, às 20,30 horas, no Auditório da MEC — Presidirá a cerimônia o Ministro da Educação, prof. Clóvis Salgado — Convite aos colégios vencedores

Na próxima 5a.-feira, dia 29 do corrente às 20,30 horas, o Exmo. sr. Ministro da Educação e Cultura, prof. Clovis Salgado em solenidade especial entregará os prêmios em livros aos vencedores do concurso de redação "Dêem Arvores ao Brasil", que o DIARIO CARIOCA patrocinou com a colaboração dos Ministérios da Agricultura e da Educação.

Quanto aos prêmios do Ministério da Agricultura (viagens a parques florestais d. país com despesas pagas) o assunto etá sendo estudado pelas autoridades competentes e posteriormente voltaremos ao assunto.

OS VENCEDORES

Atendendo a pedidos publicamos novamente a relação dos estudantes premiados:

3a. Série do 2.º ciclo secundário: Luís Carlos Martins Bahiense, do Colégio Arte e Instrução, 1.º prêmio; Myriam Szterenkranc, do Colégio Hebreu Brasileiro, 2.º prêmio; Mário Brok, do Colégio Santo Antonio Maria Zacarias, 3.º prêmio.

2a. Série do 2.º ciclo: Norma Lacerda Blum, do Colégio Anglo-Americano, 1.º prêmio; Walkiria Ricci Gaertner do Colégio Municipal Paulo de Frontin, 2.º prêmio; José Julio Pacheco, do Colégio Pedro II (Internato) 3.º prêmio.

1a. Série do 2.º ciclo: Eneida dos Santos Araujo, da Escola Normal Carmela Dutra, 1.º prêmio; Maria Lidia Martins, do Colégio Metropolitano, 2.º prêmio, Maria Smilia Cordeiro da Fonseca, 3.º prêmio.

4a. Série ginasial. Luiza Dorotéia de Moraes, do Instituto de Educação 1.º prêmio; Hiltrud Bardach, do Colégio Cruzeiro, 2.º prêmio; Elizabeth Charlotte Wilmer, do Colégio Cruzeiro, 3.º prêmio.

3a. Série ginasial: Altênio Vieira de Govêa do Colégio Municipal Barão do Rio Branco 1.º prêmio; Rainer Conradt do Colégio Cruzeiro, 2.º prêmio; Roberto Soares de Oliveira, do Colégio São José (Internato), 3.º prêmio.

2a. Série ginasial: Teresinha Eloisa Oliveira da Silva, do Colégio Pedro II (Externato - Sul), 1.º prêmio; Marilda Antônio de Oliveira, da Escola Normal Carmela Dutra, 2.º prêmio; Maria Celeste Guedes, da Escola Normal Carmela Dutra, 3.º prêmio.

1a. Série ginasial: Gerson Marinho Falcão, do Colégio São José (Externato), 1.º prêmio; Zali Fonseca, do Colégio Municipal Barão do Rio Branco 2.º prêmio; José Oliveira Amorim, da Escola Técnica Comercial Celestino da Silva, 3.º prêmio.

MENÇÕES HONROSAS

Foram ainda concedidas menções honrosas aos trabalhos dos seguintes concorrentes: Wanda França da 1a. série ginasial do Colégio Arte e Instrução; Glória Lourdes Veloso, da 2a. série ginasial da Escola Normal Carmela Dutra; Paulo Fernando Teles Ribeiro da 4a. série ginasial do Colégio São José (Externato) e Márcio Benjamim de Viveiros, do 3.º ano Científico do Colégio São José (Externato).

Observação: — Menção Honrosa não dá direito a prêmios.

A COMISSÃO JULGADORA

Tomaram parte na Comissão Julgadora, além do Ministro Clóvis Salgado, o Marechal Mário Travassos presidente da ABE, o engenheiro agrônomo dr. Dael Pires de Lima, Chefe do Gabinete do Ministro da Agricultura, dr. Nerch de Azevedo, do Serviço Florestal, prof. Jesus Belo Galvão, da Casa Civil da Presidência da República, Letícia de Faria, técnica de Educação, dr. Heli Menegale, diretor-geral do Departamento Nacional de Educação e a professôra H. Reis, do DC.

MANDEM O RETRATO

Rogamos aos vencedores entregarem com tôda a urgência na redação do DC (Av. Rio Branco, 25 — sobreloja) um retrato 3x4, a fim de publicarmos as redações premiadas com as respectivas fotografias em nossa "Coluna do Estudante".

CONVITE AOS COLEGIOS E AOS PAIS DE ALUNOS

Para a solenidade programada para a próxima 5a-feir, à noite no Auditório do MEC estão convidados professôres, diretores e alunos dos colégios a que pertencem os estudantes classificados no concurso "Dêem Arvores ao Brasil".

Não desampararemos os húngaros: sua luta é gloriosa

Manifesto dos alunos da Escola Politécnica, da Pontifícia Universidade Católica

— "No momento em que vemos o mundo convulsionado por agressões torpes e inexplicáveis a Escola Politécnica da Universidade Católica, vem juntar sua voz às que tem repudiado e condenado êsses atos de barbaria.

Somos dos que acham que a chama da liberdade não será nunca apagada com o sôpro terrível dos canhões e tanques, e que jamais o sangue dos patriotas será dado em vão.

Os que morrem por um ideal, vivem no coração e na lembrança dos que viveram para desfrutar um mundo melhor e mais puro. A vida desonrada, preferiram uma morte bela, pois que viver não é durar apenas, mas ter faculdade de escolher o que lhe convém, pensar como quiser, agir como melhor lhe aprar. Se tudo isto lhe fôr negado, tudo perde o interêsse. Por isso tantos milhares escolheram uma outra vida, pois que não passou ainda a época dos mártires e a êstes, damos todos, neste instante, um voto de profundo respeito e gratidão, pelo muito que nos ensinaram.

Estamos dispostos, nós da EPCC a tudo fazer por êles, e não apenas palavras mas demonstrações claras que não ficarão esquecidos. Campanhas de donativos, doações de sangue, serão apenas o comêço. Convidamos o povo a seguir conosco, contribuindo de qualquer forma para minorar o sofrimento dos heróicos húngaros. Não os desampararemos: sua luta é gloriosa".

A Administração e as Ciências Sociais

Prosseguirá na próxima segunda-feira, dia 26, às 18 horas, no auditório do Ministério da Educação e Cultura, a série de palestras patrocinadas pela Ação Católica — Setor de Funcionários, sôbre "Serviço Público", com a conferência do prof. Celso Brant, Diretor do Serviço Rádio-Educativo do Ministério da Educação, sôbre o tema: "A Administração e as Ciências Sociais".

Curso de Direito Rodoviário

Realizou-se na segunda-feira p. passada, no auditório do Departamento Nacional de Estradas de Rodagem, a cerimônia de encerramento do primeiro ano letivo do Curso de Direito Rodoviário, de extensão universitária, e entrega dos diplomas da turma de 1956.

A solenidade compareceram o representante do Ministro da Justiça, o magnífico Reitor da Universidade do Brasil, o acadêmico Pedro Calmon e o Diretor Geral do DNER, engenheiro Edmundo Regis Bittencourt. No corrente ano, o referido Curso foi ministrado pelo professor Paulo Meira Camarão Crespo.

Sociedade Brasileira de Ginecologia

Sob a presidência do prof. Clóvis Corrêa terá lugar sexta-feira, dia 30 de novembro de 1956 às 21 horas, na Avenida Mem de Sá, 197, a sessão mensal da Sociedade.

A ordem do dia consta de um "Simpósio sôbre carnolite", trabalho de equipe do Instituto de Ginecologia da Universidade do Brasil, sob a direção do prof. Arnaldo de Morais e com a colaboração dos drs. Alvaro de Aquino Silice, João Paulo Rieper, Orlando Balocchi, Clarice do Amaral Ferreira, Sebastião Coutinho, Nísio Marcondes, Hildegard Stoltz e Marcel Peano.

Discussão está aberta aos sócios da Sociedade Brasileira de Ginecologia e a entrada franqueada a médicos e estudantes de Medicina.

Diretório Acadêmico Herrmann Junior

ELEIÇÕES — Realizou-se no dia 16 p. passado, a eleição para a nova Diretoria — Gestão 56/57 — do Diretório Acadêmico, tendo sido eleito o acadêmico William Bezerra Santana para a presidência dêste Centro.

A Chapa vencedora denominada "Continuidade Ação e Trabalho", consequentemente a nova Diretoria, está composta da seguinte forma: Presidente: William Bezerra Santana; Vice-Presidente: Deilt Cardoso; Secretário Geral: Irabira Gonçalves; 1.o Secretário: Ias Pimentel: 2.o Secretário: José Velasco da Guerra Filho; 1.o Tesoureiro: Nabor Nunes de Figueiredo; 2.o Tesoureiro: José Américo Belloti.

"Educar é semear, renovar, vivificar"

Coluna do Estudante

Concurso "Dêem Árvores ao Brasil"

GERSON MARINHO FALCÃO, da 1.a série ginasial — (12 anos) — Externato São José — 1.o Prêmio.

TEMA: Que lhe parece mais vantajoso: viver num deserto ou numa região arborizada?

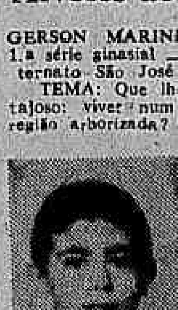

A esta pergunta qualquer um responderia que numa região arborizada, pois nela se goza de inúmeros benefícios.

O principal e mais importante dêles é a água, porque onde não há água não há vida.

A água, não encontrando obstáculos, — como nas zonas desflorestadas — corre para os rios e mares; ao contrário, encontrando-os, penetra no solo, tornando aquela região fértil e progressiva.

Uma região arborizada tem chuvas certas, temperaturas amenas, colheitas fartas, numa palavra: "riqueza".

O Brasil há mais de quatrocentos anos atrás, no seu estado primitivo, era inteiramente assim, com abundantes florestas e rios caudalosos.

A partir de 1911, já começou a observar-se a devastação florestal, notadamente no Nordeste. Em 1947, a devastação já tinha atingido a maior parte das regiões Litorânea e Centro-Oeste.

No ano 2055, se o Brasil não fôr reflorestado, nele reinarão a aridez, a desolação, a fome...

Quanto ao lado turístico, a região arborizada é o repouso e o descanso ideal para a vida do homem.

E para que no Brasil haja muitas e grandes regiões arborizadas, é que pedimos:

"Dêem Árvores ao Brasil !".

Concurso para acadêmico socorrista

HORARIO DAS PROVAS DE HABILITAÇÃO PARA ACADEMICO SOCORRISTA E AUXILIAR TECNICO EM PSIQUITRIA DO SNDM

1 — Prova Teórica — Sede do SNDM, às 14 horas do dia 10 de dezembro (segunda-feira); 2 — Prova Prática — (Observação): IPUB, às 13,30 horas do dia 13 de dezembro (5.ª-feira); 3 — Prova Prático-Oral — IPUB às 8,00 horas do dia 15 de dezembro (sábado).

Será repetida a viagem de Darwin

NOVA YORK — A viagem ao redor do mundo de Charles Darwin durante a qual vinte e nove meses foram empregados em levantamentos de planos topográficos na zona costeira oriental da América do Sul e nas ilhas da Terra do Fogo e Falkland — que tanto auxiliou no desenvolvimento de sua teoria da evolução, será repetida em 1958 por um grupo de cientistas. Durante uma recepção realizada a semana passada, nesta capital, em homenagem ao biologista britânico, dr. Julian Huxley e sua espôsa, o comitê organizador do aniversário de Darwin revelou seus planos de repetir essa viagem, que teve lugar de 1831 a 1836. Escolheu-se o ano de 1958 porque então será comemorado o centenário da apresentação à "Linnean Society" do histórico estudo relativo à Teoria da Evolução de Darwin. O dr. Huxley declarou que os cientistas que integrarão a expedição verificarão se algumas das espécies da flora e da fauna descritas por Darwin correm perigo de se extinguir, e estudarão, se assim o fôr, os meios de preservá-las.

Curso de aperfeiçoamento na Universidade Rural

Dezesseis cursos regulares de aperfeiçoamento, abrangendo especialidades ligadas à Agronomia e Veterinária, serão ex-offício para os ocupantes dos cargos da classe final das carreiras gerais de agronômo, veterinário e químico do Ministério da Agricultura, assim como para os que requererem transferência para essas carreiras e outros ocupantes de cargos de carreiras especializadas que forem indicados pelos diretores e chefes de serviço ao diretor do Pessoal. Havendo vagas, será permitida a matrícula de professôres de escolas de Agricultura e Veterinário e de aprendizados agrícolas, de funcionários técnicos que provarem ter alcançado a letra "J" por merecimento e funcionários técnicos estaduais e municipais.

São os seguintes os cursos de aperfeiçoamento a ser ministrados: Biologista, Cafeicultor, Ecologista, Fomento Agrícola, Plantas Têxteis, Fruticultor, Fitosanitaristas, Economistas, Silvicultor, Enologista, Inspetor de Produtos de Origem Animal, Químico Agrícola, Técnico de Caça e Pesca, Técnico de Educação Rural, Veterinário Sanitarista e Zootecnista. Os Serviços Escolas da Universidade Rural (km 47) da antiga Estrada Rio-São Paulo prestarão mais informações aos interessados.

Diário Educacional no Legislativo

Câmara do Distrito Federal — Projeto de lei 353/56: faculta aos professôres primários trabalharem em mais de um turno nas escolas de dois turnos e em três turnos nas escolas que ainda man'têm êsse sistema.

Câmara dos Deputados — Requerimento 2.033/56 (Josué de Sousa): solicitando informações ao Poder Executivo sôbre o montante da ajuda federal aos XIII Jogos Universitários Brasileiros, em Pôrto Alegre, de 1 a 9 de setembro de 1956.

Requerimento 2.034/56 (Rogê Ferreira): solicita informações ao Poder Executivo sôbre se já está sendo aplicada a verba destinada por lei à suplementação do salário dos professôres do ensino médio.

DR. NEWTON MOTTA
MEDICO
DOENÇAS DE SENHORAS. OPERAÇÕES E PARTOS
Rua México 21 — Sala 1101
TELEFONE: 22-4273

ASTENIA SEXUAL
Veronot revolucionou a Medicina, demonstrando a possibilidade da restauração das energias perdidas e do vigor sexual. Chamamos pois a atenção da classe médica para a fórmula do TONOKLEN (comprimidos) destinada à restauração das funções genitais. Nas drogarias ou pelo reembôlso, Caixa Postal, 4 — Tijuca — Rio. Tel.: 48-3087 — Peçam literatura grátis.

ESTÁ DOENTE?
Consulte o médico e espírita DR. JORGE JUNIOR. As têrças e quintas-feiras das 9 às 12 e das 15 às 19 horas. Sábados das 9 às 13 horas. RUA OUVIDOR N. 169 — sala 706. CONSULTAS Cr$ 150,00

Conheça GRATIS as belezas de SANTIAGO

Comprando suas passagens de avião em QUITANDINHA — Passagens Aereas Ltda. V. pode ganhar uma viagem grátis ao estrangeiro e 5 dias de estada em hotel de 1.ª!
• Reservas por telefone
• PASSAGENS DE TÔDAS AS CIAS. SEM ACRESCIMO
• Entregas no escritório, em casa ou no aeroporto
PASSAGENS AÉREAS LTDA.
QUITANDINHA
AV. RIO BRANCO 277 — LOJA B
Tels.: 52-5212 e 42-0087

MOLÉSTIAS SEXUAIS — IMPOTÊNCIA
NOS CASOS INDICADOS — CONSULTA CR$ 50,00
Tratamento pela hormonioterapia e outros especificos da moléstia precoce da função sexual no homem e na mulher, irritabilidade, fadiga e insônia, nos casos indicados. Enfermagem a cargo de técnico e profissional diplomado.
CLINICA DR. SANTOS DIAS
RUA SÃO JOSÉ, 50 — 9.º andar — Conjunto 903 — TEL. 22-6230
Horário: diariamente, das 14 às 19 horas.

Onde Comer Bem!

CAFÉ BAR RESTAURANTE ITA
AV. RIO BRANCO, 19
Cozinhas Italiana e Brasileira
NOVA DIREÇÃO

Restaurante e Pizzaria Alcântara
RUA D. GERARDO, 80
COZINHA INTERNACIONAL — ESPECIALIDADES ITALIANAS — PIZZA TÔDA HORA

DENÚNCIA

AOS PODERES EXECUTIVO E LEGISLATIVO DA NAÇÃO

O Congresso Nacional decretou e o sr. Presidente da República sancionou a Lei n. 2.573, de 15-8-55, que instituiu o salário adicional de 30% para os trabalhadores que prestem serviços em contato permanente com inflamáveis, em condições de periculosidade.

Apesar da clareza meridiana dos seus dispostivos, dando à lei em causa o caráter de auto-aplicável, a instâncias não sabemos de quem, o Ministério do Trabalho submeteu à sanção do sr. Presidente da República uma regulamentação para a mesma, que foi aprovada pelo Decreto n. 40.119, de 15-10-56.

Os trabalhadores em emprêsas distribuidoras de produtos de petróleo vêm de ser informados por avisos das emprêsas e afixados nos locais de trabalho, que irão fazer o pagamento a partir de 18-10-56 e que os atrasados, corespondentes ao período de 23-9-55 a 18-10-56, estão ainda em estudos pelos departamentos competentes das mesmas Companhias.

O SINDICATO DOS TRABALHADORES EM EMPRÊSAS COMERCIAIS DE MINÉRIOS E COMBUSTÍVEIS MINERAIS DO RIO DE JANEIRO, órgão de amparo e defesa dos interêsses da classe, denuncia aos Poderes Constituídos da Nação Brasileira a decisão protelatória como manobra solerte de parte das poderosas Companhias de petróleo estrangeiras que operam no território brasileiro pelo flagrante desrespeito à Lei, que manda pagar o adicional a todos os trabalhadores enquanto não forem satisfeitas algumas exigências nelas estipuladas.

O sr. Presidente da República, em discurso há bem poucos dias pronunciado em São Paulo, atribuiu a grupos sabotadores os percalços que vem encontrando a sua administração para levar a Nação Brasileira ao encontro dos seus gloriosos destinos.

Êste Sindicato, cônscio das responsabilidades que lhe pesa no seio da comunidade, dos seus deveres para com os Poderes Públicos e das obrigações para com os trabalhadores, os homens que têm ajudado a forjar a grandeza da Nação, denuncia aos Poderes Constituídos a evidente preocupação patronal de atirarnos contra o Govêrno, enfraquecendo o seu prestígio e autoridade.

Como brasileiros, repelimos enèrgicamente a afronta dos alienígenas que se fartaram na espoliação da riqueza nacional e como trabalhadores, apoiados na Lei e na solidariedade indestrutível da nossa classe, lutaremos pela conquista dos direitos nela consagrados que têm por finalidade o nosso bem-estar, que deve ser melhorado por contingências da própria civilização.

Rio de Janeiro, 22 de novembro de 1956.

SINDICATO DOS TRABALHADORES EM EMPRÊSAS COMERCIAIS DE MINÉRIOS E COMBUSTÍVEIS MINERAIS DO RIO DE JANEIRO

Pela Diretoria
RIVALDO CAVALCANTI DE ALBUQUERQUE
Presidente

ANO XXIX — RIO DE JANEIRO, SÁBADO, 24 DE NOVEMBRO DE 1956 — N. 8.702

Diario Carioca
☆ Fundador: J. E. DE MACEDO SOARES ☆

VACINA EM MASSA CONTRA EPIDEMIA

Aconselhado no Simpósio de Poliomielite

— Só a vacinação em massa poderá evitar uma epidemia de poliomielite paralítica em qualquer parte do mundo — declarou, ontem, o dr. Aristides Paes de Almeida (do Rio), após a inauguração do 1.º Simpósio sôbre vacinação antipólio, promovido pela Fundação Brasileira Contra a Paralisia Infantil no Instituto de Puericultura da Universidade do Brasil e presidido pelo Ministro da Saúde, professor Maurício de Medeiros.

Fazendo um estudo sôbre a epidemiologia da pólio e apresentando como exemplos os EE.UU. e a Suécia, onde a poliomielite paralítica tem aumentado largamente (acompanhando o processo de higienização dos dois países), o dr. Aristides de Almeida chegou à conclusão de que, à medida que o Brasil fôr sendo higienizado, a paralisia infantil também irá aumentando em nossa terra.

SIMPÓSIO

Tendo como Presidente de Honra o ministro Maurício de Medeiros, o 1.º Simpósio sôbre vacinação antipólio contou com a presidência executiva do dr. José Martinho da Rocha, Presidente da Fundação Brasileira Contra a Paralisia Infantil, promotora do encontro científico. Funciona na secretaria-geral do conclave, o dr. Genésio Pacheco.

Representam os Estados brasilitiros os seguintes médicos: Oto Bier (São Paulo), Noronha Paes (Minas Gerais), Roberto Moura (São Paulo), Pedro de Alcântara (São Paulo), Bernardo Nahum (Minas Gerais) e A. Figueira (Pernambuco). O Rio está representado pelos drs. Aristides Paes de Almeida, Nelson de Araújo Moraes, Joaquim Travassos, Paulo de Góes, Madureira Pará, José Martinho da Rocha e Genésio Pacheco. Tomaram parte nos trabalhos todos os médicos do Instituto de Puericultura da Universidade do Brasil.

Trabalhos

Os trabalhos apresentados ontem e cujas conclusões serão dadas a conhecer hoje, no encerramento dos trabalhos do Simpósio, foram os seguintes:

1.º) Epidemiologia da pólio, tendo como relator o dr. Aristides de Almeida e como moderador o dr. Nelson Moraes; 2) Avaliação da imunidade da pólio, relatada pelo dr. Joaquim Travassos e sendo moderador o dr. Oto Bier 3) Vacina de vírus vivo, tendo como relator o dr. Paulo de Góes e como moderador o dr. Noronha Perez; 4) Vacinas de vírus mortos, relatada pelo dr. Madureira Pará e sendo moderador o dr. Roberto Moura; 5) Resultados mundiais da vacinação anti-pólio, relatada pelo dr. Martinho da Rocha e sendo moderadores os drs. Pedro Alcântara, Bernardo Nahum e A. Figueira.

Alto padrão

Embora a poliomielite aja no Brasil de forma endêmica — segundo o dr. Aristides de Almeida — poderá em pouco tempo tomar, em determinados setôres, formas epidêmicas. Apresentando estatísticas irrefutáveis, o relator passou a revelar que a pólio age mais comumente entre os indivíduos de condição elevada do que entre os favelados, por exemplo. Todos os métodos de higienização falharam nas tentativas de impedir o alastramento da pólio pelo asseio. Parece que o vírus procura justamente as pessoas mais limpas, deixando (mais ou menos) em paz as menos asseadas. Exatamente por isso a poliomielite é, agora, denominada doença de "alto padrão".

Vacinação

Continuou o dr. Aristides de Almeida o seu trabalho com a afirmação de que o único meio que a ciência tem ao seu alcance para evitar a poliomielite é a vacinação pela Salk, cuja eficiência vem sendo todos os dias comprovada. Os primeiros acidentes verificados com o emprêgo da vacina Salk, depois de

(Conclui na 2.ª pag.)

MINISTRO PRESIDE

O Ministro da Saúde (prof. Maurício de Medeiros), juntamente com o Diretor do Serviço Nacional da Criança orientaram os debates iniciais no Simpósio da Poliomielite

DEBATE SÔBRE PARALISIA

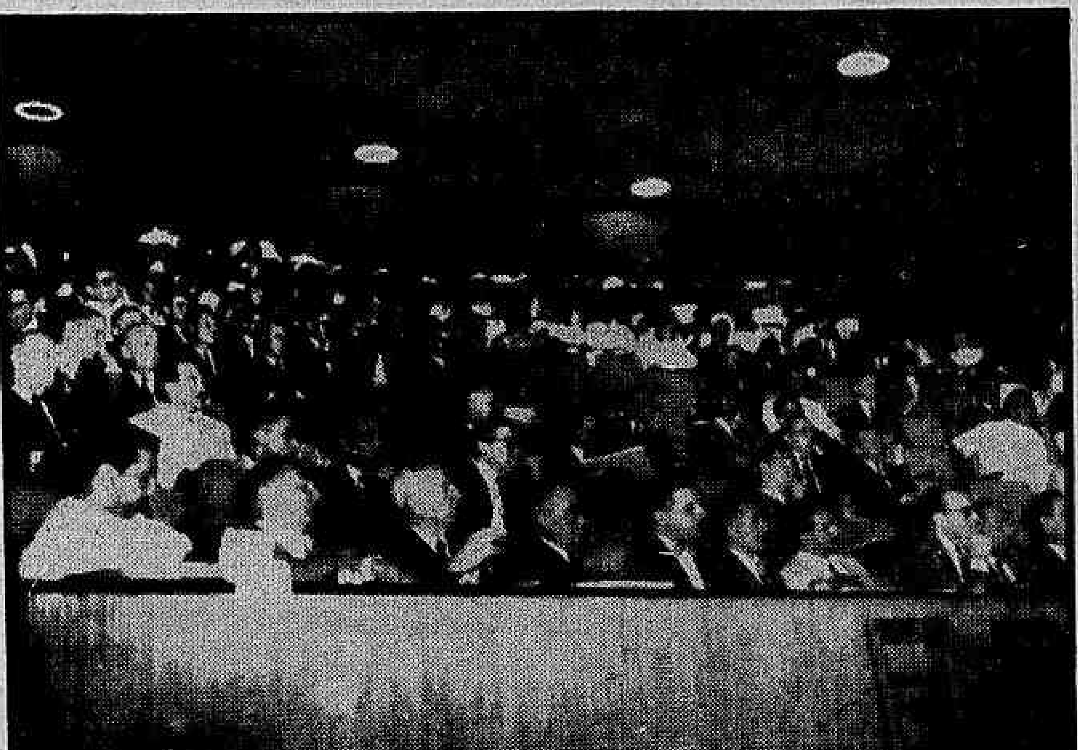

Foi enorme a assistência que acorreu ontem à Ilha do Governador para assistir à instalação do Simpósio de Poliomielite

---

A REVOLUÇÃO COMUNISTA (III)

Tentaram fuzilar Chefe de Polícia

3.ª de uma série de reportagens de CARLOS ALBERTO TENÓRIO

O Chefe de Polícia de Natal, sr. João Medeiros Filho, enfrentou, duas vêzes, num só dia, o pelotão de fuzilamento dos revolucionários, conseguindo, em ambas as ocasiões, livrar-se da morte, graças à sua qualidade nata de homem extremamente prolixo e à intervenção de um cabo que terminou por provocar uma cisão no Comitê Revolucionário ao defender a conservação da vida dos oficiais e das autoridades presos.

Além das tentativas de violência (algumas chegaram a ser consumadas, havendo dois frios assassinatos) os rebeldes investiram contra todos os cofres oficiais da cidade — após confiscarem o único maçarico civil existente — numa coleta de 5 mil contos, e completaram sua cupidez fazendo divulgar a intenção de realizar um desfile de belezas entre as moças da cidade para selecionar três concubinas para cada integrante do Comitê.

A CÔMICA TENTATIVA DE FUZILAMENTO

As duas tentativas de fusilamento que o Chefe de Polícia sofreu são contadas em seu livro "Meu Depoimento":

"Depois da meia-noite acordei sobressaltado com um tropel e um ranger de porta que se abria. Um sargento preto (Sebasitão Santos), acompanhado de 4 pessoas armadas até os dentes, deu-me esta ordem: "Doutor acompanhe êstes homens". A escolta se compunha de Epifânio Guilhermino, sua mulher Leonila Felix, com trajes masculinos, Jaime de Brito e um sapateiro por mim desconhecido.

Segui-os porque verifiquei que a defesa lá fora seria por todos os meios melhor. No pátio do quartel estava um carro fechado, o mesmo do sr. Daniel Serquiz, tendo o chofer Domício Fernandes na boléa.

"Doutor suba no carro" — disseram-me.

A estas palavras obtemperei que absolutamente não saía dali, não acreditando que me conduzissem à fôrça para parte alguma. Ademais conhecia os processos comunistas e a êles não me submetia. Desejava portanto, entender-me com o sargento Diniz ou com o cabo Adalberto. O sargento Diniz, procurado durante quase 10 minutos não apareceu. O mesmo se deu com o músico Quintino. Todos me evitavam deixando que a escolta que me tirara do xadrez fizesse de mim o que entendesse. Compreendi o plano. O meu recurso estava em não sair do quartel. Se acompanhasse aquela gente seria assassinado com frieza. Advinha-se naquilo o dedo moscovita. Dando tempo ao tempo falei sem cessar estigmatizando a baixeza daquele procedimento. Passou-se meia hora que foi meio século. Afinal surgiu o cabo Adalberto, meu carcereiro. Disse-lhe o que tinha acontecido, e êle levou-me de volta ao xadrez".

Na cela, o sr. Antônio Bento da Costa chamou-o a um canto e lhe emprestou um pequeno revólver que conseguira trazer disfarçado quando fôra feito prisioneiro. Muito tempo mais tarde, porém, o capitão Alves Cordeiro experimentou-o e êle não disparou.

Duas horas depois tentaram novamente levar o Chefe de Polícia. Retiraram-no do xadrez com Daniel Serquiz, assegurando-lhe que êste o acompanharia. Não acreditou, e Daniel Serquiz foi chamar o cabo Adalberto, que o devolveu à cela. Continua seu relato:

«Fiquei daí por diante sem pregar ôlho um instante, ouvido atento ao menor ruído. Entretive-me, felizmente, com as piadas do investigador Júlio Costa, prêso pouco antes, dirigidas ao sapateiro Francisco Braz Leopoldo, de sentinela à prisão. Falava o sapateiro com ênfase, reportando-se aos fatos da véspera como se remontassem a uma época muito anterior: «No tempo da liberal, democracia...». E assim amanheceu o dia 24. Logo pela manhã vieram aumentar nosso grupo os capitães Joventino Cabral, Augusto Bacurau, duas praças do Exército e dois rapazes, João Jonas de Lima e Alfredo de tal. Na noite dêsse dia, graças ainda ao cabo Adalberto, fui transferido para a prisão dos oficiais. Ali passei até quarta-feira de madrugada, quando, em companhia dêste, fui para bordo do «G-24», um dos «avisos de guerra» mexicanos ancorados no pôrto, onde já estavam refugiados o Capitão dos Portos, Leonel Bastos, deputado Pedro de Alcântara Matos, desembargador Silvino Bezerra e família, doutor Aderbal Figueiredo e família e prof. José Vieira Batista.

Epifânio — vocação de facínora

Além dos acontecimentos anteriormente relatados em que se envolve, como figura central das tentativas terroristas dos revoltosos, Epifânio Guilhermino foi autor de um crime.

Seguido de José Pretinho, Domício Fernandes e outros num automóvel, Epifânio Guilhermino divisou à porta de sua casa o agente da Companhia de Navegação Costeira, seu antigo chefe, Otacílio Wernec que chegara ao portão apenas por curiosidade, comentou para os amigos:

— Vou experimentar o meu revólver naquele burguês!

E disparou a arma que estava realmente calibrada e prostrou o burguês com um balaço no rosto.

Depois disso matou um soldado do Exército, no interior da Mercearia Machado, incendiou o 1.º Cartório Judiciário, saqueou diversas casas comerciais e seguiu na mazorca até ser ferido.

No Hospital Miguel Couto onde estava internado com um balaço na perna, destratou o cônsul italiano, sr. Lattieri que lhe pedia poupasse a vi-

(Conclui na 2.ª pág.)

MINISTRO (HOJE BICHEIRO)

José Macedo, que no Comitê Revolucionário se ocupou das finanças, comprou mais tarde em Natal, em 1954, uma casa comercial, onde vendia pipocas, caldo de cana e jôgo de bicho

Negou Macedo (o Ministro) ser comunista

O sr. José Macedo — Ministro das Finanças do Comitê Revolucionário de Natal, em 1935, e atualmente proprietário de uma casa comercial onde vende jôgo de bicho, caldo de cana e pipocas — declarou-nos categòricamente nunca ter sido comunista e que, até uma hora antes do movimento, não sabia que no dia 23 seria deflagrada a revolução.

Conservando de sua aparência antiga apenas os óculos de lentes escuras, José Macedo — gordo, tranquilo e falando baixo — acrescenta que os comunistas tinham minoria na organização do govêrno revolucionário: apenas o músico Quintino (o da Defesa) representava no Comitê a vontade dessa corrente mais esquerdista do movimento.

ELEGEU CAFÉ

Depois de prêso nas matas da Penha com 170 contos enrolados nas pernas, José Macêdo foi mandado para o Rio, no mesmo navio em que viajava Graciliano Ramos, tornando-se personagem do livro "Memórias do Cárcere".

Sôlto após cumprir a longa pena que lhe foi atribuida Macêdo voltou para Natal e só se envolveu, depois disso em política uma única vez, quando trabalhou pela eleição de Café Filho, em 1945. Seu motivo foi apenas o da gratidão, Café Filho diversas vêzes intercedeu junto às autoridades pelos presos políticos, que estavam detidos na Ilha Grande, sendo para êles o emissário de um memorial de reivindicações.

Ganhou mandado

Há dois anos ganhou um mandado de segurança contra a União para ser reintegrado nas funções de tesoureiro dos Correios de onde fôra demitido sob acusação de desfalque.

Seu depoimento vamos resumi-lo em vários itens, conforme nos ditou no balcão de casa comercial "Portão do Brasil", na Av. Potiguar, em Natal, enquanto eram vendidos um saco de pipocas, um copo de caldo de cana e a sorte miúda na eleição de um bicho.

1) — Até uma hora antes do movimento não sabia que àquele dia seria deflagrada a revolta.

2) — O movimento não trazia objetivos e orientação comunista. Apenas alguns dêstes com êles se solidarizaram, como outras pessoas, amigas de Mário Câmara e Café Filho, também o fizeram. Êle próprio (Macedo) não entrou no movimento como comunista. Insurgiam-se todos contra a situação criada e desejavam uma solução que fôsse encontrada longe das correntes de José Augusto e do próprio Mário Câmara.

3) — O movimento tinha base civil e pretendiam dominar a Capital sem que fôsse disparado um tiro. Mas a precipitação ou a lamentável euforia de um cabo que iniciou o tiroteio levou a revolta a ser manchada pelo sangue.

4) — Conspiravam há muito tempo. Quando Cabanas (precedido da fama de integrante da Coluna da Morte) passava, numa caravana, pelo Rio Grande do Norte, procurou-o. Conversaram e Cabanas lhe disse que se tivesse 40 homens armados faria a revolução. Então, abriu-se com Cabanas. Contou-lhe o plano dos revolucionários no Norte com riqueza de detalhes, oferecendo-lhe, por último, não 40, mas 200 homens armados.

Mais tarde Cabanas estêve prêso no quartel em Natal. Procurou-o para lhe propor fuga, uma vez que o oficial de dia estava com êles comprometido. Cabanas não quis fugir. Quando foi embarcado para uma prisão em Recife, Macedo enviou-lhe um cartão apresentando-o ao portador que poderia ajudá-lo em que desejasse. Quando, depois de prêso na Ilha Grande (ou Casa de Correção), conversava um dia com Maurício de Lacerda contou-lhe êste que Cabanas era da polícia secreta de Vicente Rào.

5) — Diz que as autoridades depois de sufocado o movimento aproveitaram-se para perseguir ou prender muitos ou quase todos os amigos de Café e Mário Câmara, uma vez que dos mil e tantos presos, pouquíssimos estavam realmente comprometidos. Por outro lado alguns elementos que estavam ligados à revolução não forem sequer molestados, Exs. Aluísio Moura, hoje coronel, ex-interventor e depois disso chefe da segurança pública do Estado e José Antero hoje Procurador do IAPC.

6) — José Macedo estêve prêso nove anos e meses correspondentes a uma pena de 10 anos a que fôra condenado pelo Tribunal de Segurança.

7) — Acusa os comunistas de terem iniciado os saques e a mazorca. Os comunistas — diz êle — estavam em minoria nos quadros orientadores da rebelião. E isto se explica — sendo numericamente fracos nas eleições de 45, não conseguiram eleger um deputado. Tinham os comunistas apenas um representante no Comitê que dirigia a revolução. Este era o músico Quintino.

(Conclui na 2.ª pág.)

EX-CHEFE DE POLÍCIA

Com seu livro "Meu Depoimento" na mão, o ex-Chefe de Polícia de Natal, sr. João Medeiros Filho, relatou o episódio das tentativas de fuzilamento que sofreu

CONCURSO DE NATAL
DIARIO CARIOCA-MESBLA
ÀS CRIANÇAS ATÉ 12 ANOS:
GANHE UM PRESENTE DE PAPAI NOEL
escolhendo o brinquedo que você quiser nas vitrines do
Magazine Mesbla
INSTRUÇÕES:
- Apanhe o formulário que se encontra à sua disposição no MAGAZINE MESBLA (2.º andar) e no DIARIO CARIOCA (Av. Rio Branco, 25 — sôbre-loja);
- Preencha de seu próprio punho o formulário, descrevendo o brinquedo que você escolher na vitrine do MAGAZINE MESBLA;
- Entregue a cartinha na seção de brinquedos do MAGAZINE MESBLA ou no DIARIO CARIOCA, até o dia 10 de dezembro próximo;
ATENÇÃO
- No dia 14 de dezembro serão sorteadas 100 cartinhas, às 15 horas, no Auditório do MAGAZINE MESBLA (11.º andar).
- No dia 20 de dezembro serão selecionadas 10 cartas por uma comissão de Professôras.
- No dia 21 de dezembro (sexta-feira), às 21 horas, também no Auditório do MAGAZINE MESBLA, serão entregues os prêmios às crianças premiadas.

Grêmio roubou hipnotizador do time do Renner

PÔRTO ALEGRE, 23 (DC) — Para neutralizar o recurso extraordinário do Renner, que vem jogando (e vencendo) hipnotizado há 5 partidas, o Grêmio (que o enfrentará domingo, disputando a liderança do campeonato gaúcho de futebol) roubou, hoje, o dr. Agostinho Braul, levando-o à concentração dos seus jogadores, no Estádio Olímpico, em cujo restaurante o hipnotizador realizou uma sessão em que caíram em transe todos os jogadores gremistas e especialmente o técnico Foguinho.

Perdendo a confiança que depositava no dr. Agostinho Braul, a alta direção do Renner já iniciou gestões para conseguir um novo hipnotizador e enviou a Santa Maria um dos seus paredros, com o objetivo de contratar o irmão (marista) Vitrício, que recentemente chegou da Europa, sendo considerado um dos maiores mestres da ciência hipnótica no Brasil.

SENSÍVEIS GREMISTAS

Com o objetivo de avaliar o grau de sensibilidade dos craques do Grêmio o dr. Braul, primeiramente, realizou o teste de Mesmer. Consiste o método em fazer com que os pacientes, com os dedos cruzados sôbre a testa, deixem-se entrar em transe. Somente as pessoas mais sensíveis são atingidas pelo teste de Mesmer.

Revelando uma sensibilidade fora do comum, Nelci, Chico Preto e Foguinho (o técnico) foram os mais atingidos. Nelci e Foguinho tocaram violino, enquanto Chico Preto cavalgou a valer.

Renner reage

Contando cegamente com a vitória no domingo, o Renner caiu das nuvens quando tomou conhecimento que o hipnotizador dos seus jogadores andou pelo Estádio Olímpico, fazendo o mesmo trabalho nos craques do seu tradicional adversário, o Grêmio.

A direção rennista, a fim de evitar que aconteça algo imprevisto durante o jôgo, tratou logo de procurar outro hipnotizador, recaindo a escolha sôbre o irmão Vitrício, de Santa Maria. Não se sabe entretanto, se êle aceitou o convite do clube industriário.

Sensação

Pelo fato do Renner jogar hipnotizado, o prélio de domingo, quando será decidida a liderança do campeonato de Pôrto Alegre, já estava despertando grande sensação nos círculos esportivos do país. E agora, que também o Grêmio ameaça disputar a partida "dopado" espiritualmente, o encontro de domingo redobrou de interêsse, esperando-se um novo recorde de arrecadação em jogos de campeonato.

Segundo uma informação telefônica de Pôrto Alegre, até à noite de ontem já haviam sido vendidas entradas num valor superior a 200 mil cruzeiros.

Senhoras querem o pagador delicado

Um grupo numeroso de senhoras idosas que recebem pensão na Diretoria da Despesa Pública, no Ministério da Fazenda, fazem um caloroso apêlo ao sr. Ministro da Fazenda, por intermédio do DC, para que determine a volta ao guichet 135, da 1a. Pagadoria, do antigo pagador Edmundo Fabrício Nigro. Alegam as pensionistas que êsse pagador é muito delicado e atende-as com grande atenção e paciência.

Missa para Robson

LONDRES, 23 (FP-DC) — Uma missa pedindo a Deus êxito para a operação a que será submetido o menino Robson (que tem um câncer no ôlho), foi promovida, na Igreja de St. James, por uma estudante de S. Paulo, srta. Vana Morini, que passa a maior parte do seu tempo distraindo o brasileirinho enfêrmo no Hospital Oftalmológico de Morrfields.

Solidarizando-se com o sofrimento do pequenino Robson, os numerosos alunos de uma escola particular católica localizada próximo à Igreja de St. James compareceram à missa para rezar pelo completo êxito da melindrosa operação.

Esperanças

Robson fez, hoje, a sua última aplicação de Raios X e na próxima 3a.-feira será submetido a uma operação, que terá por objetivo a ablação do tumor canceroso. Graças ao tratamento pelos Raios X, iniciado a 15 de outubro, o tumor foi reduzido em quase 90% e o dr. Hyla Stallard, um dos maiores oftalmologistas britânicos, que está tratando de Robson, alimenta agora grandes esperanças de salvar a sua vista.

Submarinos russos na China

TAIPEH, Formosa, 23 (UP) — Submarinos soviéticos foram avistados operando em águas em tôrno das disputadas ilhas Spratly, no Sul do Mar da China.

Vai transportar DC seleção argentina pró Natal Pioneiras

Será patrocinada pelo DIARIO CARIOCA a viagem (ida e volta, pela Panair do Brasil) da delegação argentina que chegará ao Rio no próximo dia 3, a pedido das "Pioneiras Sociais", a fim de disputar à 5 de dezembro, no Estádio do Maracanã, uma peleja amistosa com o selecionado carioca.

A iniciativa constitui a quota deste jornal, da solidariedade que a crônica escrita, falada e televisada oferecerá à sra. Sara Kubitschek, que à frente da Obra das Pioneiras Sociais, realizará no dia 20 de dezembro o Natal de mais de 60.000 crianças pobres do Distrito Federal, as quais receberão brinquedos, cortes e biscoitos, adquiridos, em parte, com a renda do prélio.

Atendendo ao apêlo

A chamada da primeira dama do país foi correspondida com a presença, ontem, no Palácio das Laranjeiras, de tôda a crônica esportiva carioca, que ouvia da sra. Sarah Kubitschek um apêlo em favor do Natal dos Pobres que a Obra das Pioneiras Sociais realizará no próximo dia 20 de dezembro e que, necessitando de recursos monetários, desejava fôsse dada ampla cobertu-

(Conclui na 2ª pagina)

"SCRATCH" PARA O NATAL

Aspecto da entrevista mantida pela sra. Sara Kubitschek com a crônica especializada do esporte, quando foram tomadas importantes providências a favor do bom êxito do jôgo carioca-argentino